中華民國二十八年七月三十一日（星期一） THE NANKING SING PAO （日刊） （第三六二號） （第一張第一版）

南京新報

第三六二號
今日本報兩大張售洋三分
經中華郵政登記認為第二類新聞紙類
社址 復興路一三三五號
編輯部 電話二一七八四
營業部 電話二一八八九

定報價目	
每月	九角
半年	四元五角
全年	九元
外埠另加郵費	

廣告刊例	
每行十二字高	
每日	二角
每一欄一百十五行	
每日	廿三元
以新五號字計	
算八行起登	

美國各報評論

廢棄條約欲制裁日本 美政府輕舉妄動

於已無益徒為英蘇利用

（中聯社二十八日舊金山電）關於廢棄日美通商條約、二十八日舊金山各報評論中之主要者如左、又哈斯黨（譯音）系報紙、均根据歷來反對捲入外國紛爭之見解、一致抨擊美政府之輕舉妄動、舊金山埃基賽尼那（譯音）報（哈斯黨系）謂、日美通商條約廢棄通告、不過使已緊迫之國際關係更加深惡化、羅斯福總統實不免有輕率之責任、美國如是之挑戰行為、不僅助長雙方之凝忌、抑且結局日美兩國感情、難望保持冷靜之態度、其影響所及、不知伊于胡底、原來此項條約、為美日關係最高之一、目下將其廢棄、則必須知曉任何之緊急事態、不僅能不發生、且日本不對美國採取武力行為、則方有出是措置之必要、若按遠東之新情勢而以為有如是之必要、則採驟然之暴戾行為、果能達到目的乎、或謂廢棄此項條約之理由、乃為準備對於禁止對日輸出、但此種之措置、畢竟為英蘇與黨府所利用、於美國本身、并無何種利益、總之、此次廢棄通告、徒然刺戟日本、不外乎所謂無益拙劣之措置、舊金山新聞報（哈瓦特系）外交批評家約翰頓浦遜氏之評論、謂此次日美通商條約、通告廢棄後、日美雙方、所蒙之影響、吾人詳予考究、不論何人、均將感覺無何良好効果、蓋日本一般鐵石油等軍需資材、已充份具備、据某一說云、今後至少非僅可繼續維持五年之戰爭、且經着着講究其持久之道、當此條約廢棄之時、此等軍需資材之輸出、亦均受各種貿易上之限制而生障礙、在日本方面、原無關痛癢、至少今後六個月間、此等商品便可售出、然結局必使日本思所以對美報復之手段、日本不但考慮對華宣戰之通告、絕不似一般美國人民所謂僅係一紙空言、而以為日本或將停止其軍事行動、日本軍事行動、今後為欲求其迅速結束、將必更加強化、結果因新政權之鞏固而美國人民將莫思一窺遠東之門、理固必然也云云、

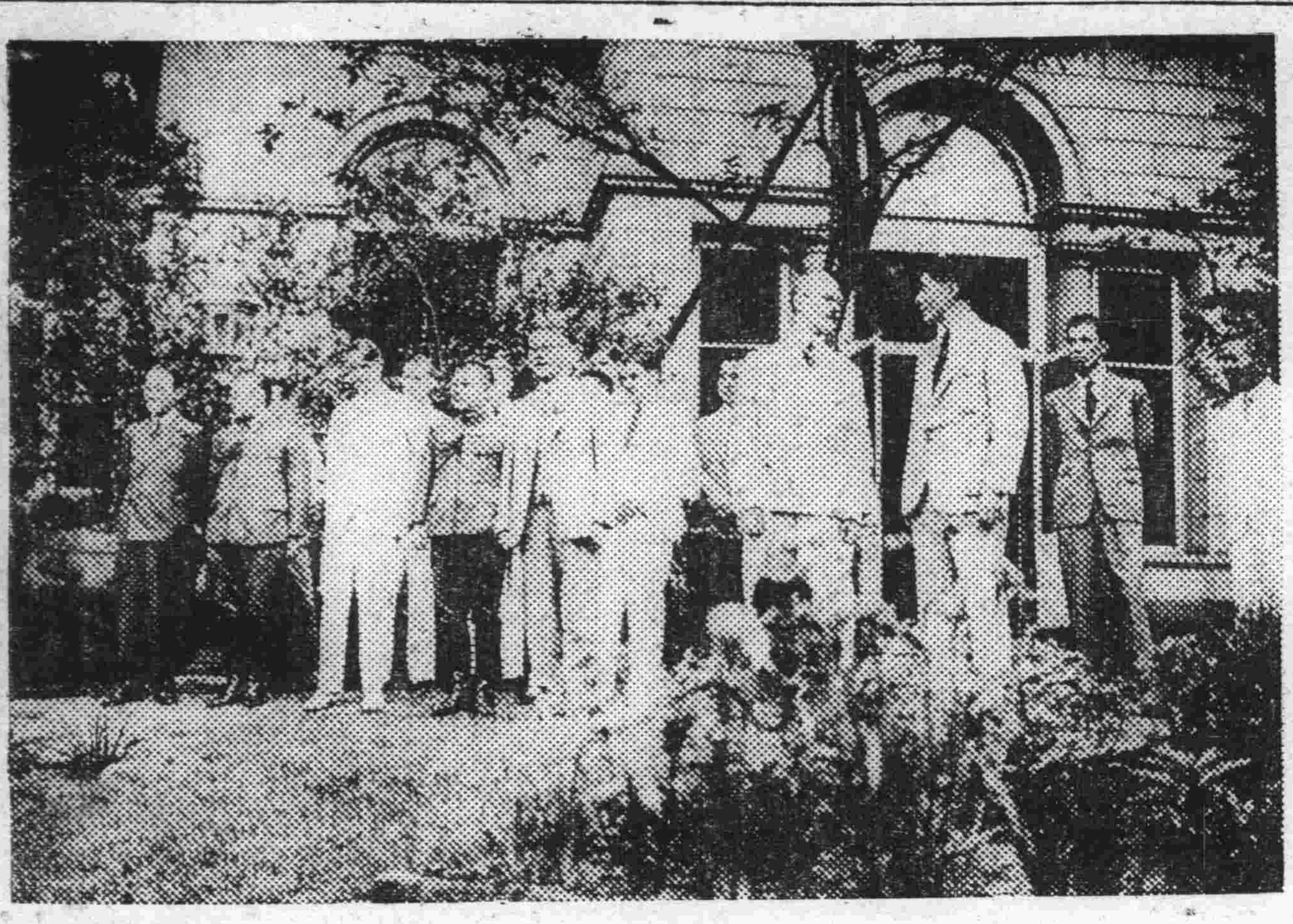

日英會談兩國委員休憩時之情形

法幣慘跌之分析（一）

黨政權繼續抗戰、其可能性與不可能性之顯明表現、厥為法幣、而今法幣遂告慘跌者已層出不窮、但此現象、並非最近表現、雖能窺知黨政權之任何作為、然此屆法幣隨十八日匯豐銀行所採取之停售外匯而告慘跌、當能令人回憶黨政權之黔驢技窮、緣十八日匯豐銀行斷然實行停售、對英現金六辨士一六九、因此開盤為五辨士二分一、然匯豐銀行並不出售於銀行方面、僅應商人方面之需要、零星出售、故遂繼續跌為五便士八分三、至五便士四分一、結局慘跌為五便士正、而匯豐銀行於六月七日、曾依據香港之指令、停止本埠銀行間之賣買、決意在未發現安定點前、加以自然放任、然此際之政治意義、即本年三月抄黨政權乞英方之援助、糾合匯豐銀行、麥加利銀行、中國銀行、交通銀行、各英方黨方銀行等、締結一千萬鎊資金以充作維持法幣資金、然亦因該資金之大半喪失、故此屆之停售外匯、實含有防止維持操作之不便不安、並因此所引起低物價政策、及統制貿易、而英方亦妨止剝蝕其自身之投資、故此屆之停售外匯、亦可謂英方黨方之保身政策、而亦為防害日方獲得外幣之對策、而黨政權始終所採為第二第三之補充對策者、厥為減低外匯利率及六月二十二日所公佈之限制提取存款等辦法、迨抵七月中復企圖強化統制貿易、此即禁止十八種類物品之輸入是也、然現實並無可奈何、即一千萬鎊之安定法幣資金、亦無濟於事、而法幣十八日遂慘跌至現金五辨士、十九日開盤為五辨士四分之一、收盤遂跌為五辨士二分之一、故法幣之不安市氣愈趨激化、同時商品市場、幾陷於有行無市狀態、交易趨勢、皆抱觀望態度、二十日開盤為五辨士正、收盤更繼續跌為四辨士八分一、二十一日開盤為四辨士四分一、收盤狂跌為四辨士三二分一一、而二十二日前盤開盤為四辨士一六分七、收盤為四辨士三二分一七、二十四日開盤為四辨士八分三、收盤為四辨士一六分七、一時幾有跌破四辨士關之危險、而此低落行市、宛似已獲得小康、此外對美對日金市掛牌如次、

對美	開盤	收盤
一九日	一〇金元四分一	九金元八分七
二〇日	九金元四分三	八金元八分一
二一日	八金元四分一	八金元二分一
二二日	八金元八分五	八金元六分一三
二四日	八金元八分三	八金元八分五五

日本金市掛牌

	開盤 買	開盤 賣	收盤 買	收盤 賣
一九日	一〇〇圓五〇	九九圓七五	一〇〇圓〇〇	九九圓二五
二十日	九九、七四	九九、二五	九二、〇〇	九一、〇〇
二一日	八五、〇〇	八三、〇〇	九五、〇〇	九三、〇〇
二二日	九二、〇〇	九〇、〇〇	九一、〇〇	八九、〇〇
二四日	八七、〇〇	八五、〇〇	九一、〇〇	八九、〇〇

因此期貨遂跌破四辨士、二十一日顯呈為三辨士八分七、對美七金元一六分九之慘狀、故目前在政治上作為材料、則可判斷為下列之觀察、蓋黨政權之各限制辦法及禁止令、既欲予新政權及日方以打擊、則反予黨政權及黨方經濟界之打擊、殊為深刻、結局則黨政權與英方、勢將作法自斃、法幣信用、全趨掃地、而民衆為黨政權之通貨制度所驅使、盲從黨府以為抗戰必勝、結局終成畫餅、故民衆實無信任黨府之任何根據、然在此點係上、令人永矢勿忘、厥為黨府與英國結不解緣是也、

克萊琪赴葉山 今日重返東京

（中聯社三十日東京電）英駐日大使克萊琪、於三十日上午九時〇五分、自新橋車站乘車赴葉山之別墅部養、定於三十一日晨返東京云、

蘇聯召回駐外大使 行將刷新外交陣容

（中聯社二十八日紐約電）蘇聯外交陣容、經人民委員會議長莫洛托夫氏、對外務人民委員建設、預料遲早將大加刷新、頃據美聯社莫斯科電稱、蘇聯駐各重要國之大使、盡皆歸國、莫斯科外人消息靈通間、對此作事實上觀測、衆料最近蘇聯之外交官、或將有一大異動、按外務人民委員就任以來、即新任外務人民委員部次長三名、又更調該部內巴爾幹及斯坎的那維亞與日本等各關係局長、同時任命駐英、義、比、丹麥、希臘、土耳其、波斯各新通商代表、離有如期刷新蘇聯外交陣容之模樣、當此蘇聯駐各重要國之大使歸國之時、但關於此等歸國之各大使、將從是否仍赴原任國返任、尚無何種確息、由於此項情事判斷、莫洛托夫外交人民委員、將於最近實行將蘇聯外交陣容大調動、衆認其此事、乃為對應有複雜微妙變化之國際政局、或有割絕李維諾夫之外交殘制、又此時所任對上述各國之新通商代表、關於前任者之行跡、因尚未得情報美方認為蘇聯或在清黨云、

（紐約二十八日電）蘇聯外長莫洛托夫、於今（二十八）日在莫斯科發表談話如后、蘇聯之重要政治、在最近或需有相當之改善、至於外交方針、亦將有重大之變更云、

英法蘇將舉行談話

（哈瓦斯社二十八日倫敦電）據可靠消息、英法蘇三國參謀部談話、當於十日之內在莫斯科舉行、屆時取何方式、昨日已由英國駐蘇大使西慈、法國駐蘇大使那齊雅、與蘇聯外交人民委員長莫洛托夫、討論及之、一俟本月三十日、廣續談判之後、當可切實有所決定、俾張伯倫首相得于三十一日在下議院有所聲明、惟昨日所傳英國政府將以契脫胡特上將為首席代表參加參謀部談話一節未必可信、政府大致當就海軍各將領中遴選一員統任代表、依現時情勢而論、政治談判前途頗可樂觀、大抵張伯倫首相所當發出之聲明、以及政府遣派軍事代表團前往莫斯科一事、可使英法蘇三國政治協定、獲得最後之決定、雖『間接侵略』之說問題、尚未解決、但參謀部談話一經開始、蘇聯態度可望趨於緩和云、

英使寇爾菀視東京會談

不改遠東根本政策

實暴露其傳統外交政策

（中聯社二十九日北京電）茲據確息、留滬之英大使寇爾、對於東京會談中原則論之承認、毫不介意、依然不變援蔣態度、竟謂縱日軍佔領地區內英方如何讓步、但英國之援蔣基本方針、并無何種變更、其忽視由原則論之承認、而轉入個別折衝之東京會談原則之傾向、至為顯著、衆認為此舉、完全與英首相張伯倫、外相哈利法克斯所聲明之不變遠東政策相互并行、其傳統性之外交政策、已暴露無遺、日方現地當局對此、加以深切注目、緣英國東京會談之基本方針如下、一、最初英國全面的援蔣態度、因日軍軍事行動之進展、客觀的事態之變化、及以天津問題為契機、就地日軍當局之協力方針、華方民衆排英運動之激烈化等、乃不得不予以變更、彼以在華權利已陷於危機、故在不喪失其權利之態度下、僅於日軍佔領區域內稍行讓步、二、於渝方支配區域內、為欲仍舊繼續其援蔣方針、抑制和平論之抬頭、對主戰派仍續行於某種程度下供給援助共軍火及經濟、絕對避免放棄抗戰、三、一般觀察英國以上述二種矛盾之雙面外交方針、乃欲使中日戰爭盡量延長、竭力妨害日本遠東之征霸、及中日協力進行之新秩序建設、使大陸之戰爭狀態、益形延期、而最後保持其遠東之權利、然而日方之主要目的、乃為英國是否糾正其全面的援蔣態度、及放棄其對日之敵意、而協助新秩序建設、當隔絕天津租界時、此點即已闡明、力持英方所提議舉行會議之成否、給予現地基本的方針、並無任何重大影響之見解、英國倘固執前述之欺騙方針、日方將不辭會談之決裂、而斷然向既定方針努力邁進云、

英國屈服於日 實為賢明政策

日內瓦新聞抨擊英報

（中聯社二十九日特利辨日內瓦電）二十九日日內瓦新聞紙揭載關於日英會談之論說、謂英國之屈服、乃為該國最賢明之政策、對英國新聞之虞續表示反日態度、加以抨擊、內容如下、「在有田克萊琪之協定、英國面目、驟然顯明、乃為當然之事、吾人如攷慮現在歐洲政局之不安及英國於遠東之實力等、此舉誠可謂英政府於大局上着眼之最賢明政策也、此時英國應行努力者、厥為關於該項妥協、應始終予以履行、乃日本毫無疑慮之事、最近英國之新聞紙中、關於此點竟有妄加嚷責者、此在大局上非僅無所以利於英國、且條約成為一紙空言、將由英國先啓其端、彼誠難免此嘲也」云云、

日全國大學教授 促美反省

（同盟社廿八日東京電）日本全國大學教授聯盟、於廿八日午後開臨時緊急委員會於神田一橋如水會館、出席者有會長北島一多博士及各委員、討論美國通知廢棄日美通商條約事、結果作成如左宣言、手交美國大使館、「此次貴國片面的廢棄通商條約、此舉對於過去八十年來日美兩國間之親交關係、實為遺憾之至、我等大學教授聯盟、茲特促請貴國之一大反省、」

武漢市府 議改路名二十七條

（中聯社二十九日漢口電）武漢三鎮更改馬路名稱、建築物碼頭委員會、於二十九日下午三時、在市府大禮堂舉行二次會議、主席、徐養之、開討論結果、為決定更正馬路名稱計二十七條、發將登報公開徵求、至十二時閉會、

華興商業銀行新鈔 開始實行售賣外貨

滬租界內各銀行已承諾

（中聯社二十九日上海電）華興新鈔、經於前二日施行與法幣絕緣以來、發行額驟然增加、該行立於國內通貨、貿易通貨、本位的樞紐銀行、儘量發揮其機能、頃為謀租界內外人便利起見、二十六日除虹口方面日本小銀行以外、向日本之正金三井住友、台灣、朝鮮、等六大銀行、通知租界內、如有持華興銀行券購買外貨時、希各銀行即給以該本行之外匯支票、茲已得各行之承諾、茲華興銀行業於二十八日起依照該種形式實行出賣外貨云、

日英六次會談重心 經濟與治安兩問題

治安問題或將提前討論

（同盟社卅日東京電）卅一日開日英第六次會談、是日午前九時田中領事朝海、青木兩事務官、馬加列駐日商務參事官、哈巴特領事、將至經濟實狀調查委員會出席、對於法幣及現銀交付問題、擬以具體之事實為基礎而討議之、日本對於此問題之主張、則謂如事以事實而解決之、殊非所以維持華北治安之道、竭力欲促英國方面之聽從、但第六次會談、雖將於是日午後四時開會、而克萊琪大使、則主張保留治安問題之細目、電召天津工部局警察署長戴尼斯氏至東京、使攜來現地之資料、以備參考、戴尼斯氏現已於二十九日夕刻入東京、將來或者於經濟問題討論之前、先討論治安警察問題之細目、以為此問題最後之決定、未可知也、又討論已入於經濟問題之時、則將以午前小委員會之審議為基礎、而於會談之前、先打開法理論之對立狀態、以入於實地之折衝云、

滬工部局上月抄獲 抗日書籍一萬餘冊

（中聯滬社訊）據公共租界工部局發表、上月在租界區內抄獲之抗日文字、被捕房搜捕之華人書店共有十二家、并抄獲煽惑性質之書籍及雜誌計一萬一千五百冊、因列載不正當文字之華文報紙及雜誌等出版物十一種、曾經捕房予以警告云、

柏林國際運動大會 日本選手獲得錦標

（同盟社廿九日柏林電）招致于柏林之運動會以及德意志之國際陸上競技會、於全日即廿九日午後四時、在柏林及斯自自加爾特兩地、一齊舉行、是日日本訪日團體、將大島監督、大木總務之各首班、分為二班、鬥爭於柏林、斯自自加爾特兩市、在柏林爭鬥之一班、第一日無該班優勝可能之跳高、加之足恃之短距離之潰滅、遂稍有敗勢之感、在斯自自加爾特之岡本三市田中博二人出場於走高跳、居然獲得一二位之錦標、但是如岡木者、久巳樹有二〇米之記錄矣、茲又重新樹立四十五米四十四之日本新記錄、是無異將前此本人所樹之記錄更新之、進步誠堪驚人、

（同盟社廿九日柏林電）在本地舉行之國際運動大會、即國際陸上競技第一日、日本選手成績如次、二百米決勝之首先到者、為孝伊令格氏（德人）（廿一秒二）第四名到者、為矢澤正男（廿一秒八）跳高決勝之第一名為昆布曼氏（德人）（十五秒）第五名為河村明氏（十五秒六）

（同盟社廿九日斯自自加爾特電）在斯自自加爾特開德國之國際競技會、劈頭第一次所演者、即為三段飛之運動、日本選手金元穩果能如願、而以十五米〇三占優勝云、

滬外商輪船 競航鎮海口

（中聯滬社訊）邇來本市之各外商輪船公司、因長江下游各線停止開航、為維持業務起見、現均競航浙江之鎮海口、除禮和洋行船務部之謀福輪於每星期來往一次、現又有義華洋行之實利輪、定今日（二十八日）上午四時加入直航鎮海、又太古公司亦將有派新北京輪行駛之意、此外德商遠東公司、意商中意公司、及葡商洋行船務部、亦均籌劃恢復上海與鎮海間之航務云、

日英再組小組委會 討議當前金融問題

（中聯社廿九日東京電）加藤公使關於日英會談中最大難關之禁止法幣流通問題、及現銀引渡問題、經廿九日與英克萊琪大使協議、結果為求圓滿妥協、故決定由日英雙方再設以精通天津實情之委員、舉行適應已往實情之討議、又以上之小組委員會中出席者、決定為日方由田中領事、鳥海浩一郎、及青木盛夫兩外務事務官之名、英方哈巴托領事、與瑪查匯（譯音）商務參事官兩名、

社論

當前之舊法幣問題

此次東京日英會談中英方採取讓步的方針，一般人認爲這是英國開始改變遠東政策的初步表現，一時曾博得全世界有識人士好評。

但最近英日圓桌會議中談及法幣及存銀問題，英方態度曖昧，大有故意作難的蓄心，此種違反克萊琪有田初步協定精神的表示，不能不重新激起愛好和平人士之憤慨，甚至因此在東亞釀成更大更激烈的反英運動，已孕育着極大的可能性。

關於舊法幣一再慘跌的事實與原因，這幾天報紙上已有很多的紀載評述。舊法幣發行總額，根據某金融家估計，中央，中國，交通，中農四大銀行在事變前法幣發行之數爲十四億，有六成準備金，準備金包括現銀，政府發行或担保之公債或庫券，短期商業票據等等，事變後黨政府財源枯竭，實行通貨膨脹，濫發鈔票，至今年六月底發行額已逾二十六億。在此增發之十二億法幣中，當然毫無準備金，同時以前十四億法幣之六成準備金，則因購買軍火等等，早已大部用罄。所以法幣到了今天，已成爲毫無準備金之廢紙。一再跌價，本是意中之事，恐怕歐戰時馬克總崩潰悲慘的厄運已在目前，並非過火之談。

因此，東亞慘變到了目前階段，如果任何人信任法幣，樂用法幣，在理論上講來，等於支持蔣政權殘餘的抗戰力量，延長東亞戰禍，也並非過火之談。

那末，英國爲什麽要拚命支持舊法幣呢，其中實有極大之原因：

（一）法幣制度，是英國理財專家李滋羅斯爵士對次殖民地實行敲剝的錦囊妙計，他利用黨政府當時財政上羅掘俱窮非靠外債不可的弱點，所以獻上這個飲酖止渴的方案，一方面將政權可以統制金融大事搜括；一方面將現銀悉數吸往倫敦，操縱中國的貨幣權，扼住中國的金融命脈，使中國內政外交上一舉一動，非英國馬首是瞻不可。所以，英國同意禁止法幣流通，等於承認放棄在華的經濟利益；它所以一再貸款援蔣支持法幣，並非偏愛於蔣政權，就是着眼於保護英國本身的經濟利益。

（二）法幣跌價，人民雖然已遭受極大損失，對於日趨跌價之法幣，已表示懷疑與不信任；但對另有代之而起之新貨幣，還沒有正確之認識，對於使用法幣，則已有習慣上牢固的因循心理。英國利用華人此種動搖不定的心理，不願意禁止法幣流通，暗示英國仍將支持法幣留戀態度，而不致全部破產。其一方面將津租界內存銀移交給臨時政府，就等於支持華北聯銀券，使其與法幣對立；英國怎不拒絕呢？

誠然，禁止舊法幣流通，是建設東亞新秩序的初步基本條件。在天津問題上，已徵露如此障礙；我們華中將如何聲援華北，來打破這個難關呢？我們華中應當怎麽辦？（B）

英對華借款瀕於絕望
黨府又冀美國援助
令孫科赴美作借款活動
急不擇途結果必難圓滿

【中聯社三十日香港電】頃據羅息稱、黨府駐英大使郭泰祺、今尚根據黨府之訓令、對倫敦之輸出信用保證許可、續行奔走活動、企圖訂定新信款、但目下衆料其成立可能性、幾已絕望、目前美國政府通告廢棄日美通商條約、使極度悲觀之渝政府當局相喜悅、孔祥熙王寵惠等黨府最高負責者、認爲美國此次廢棄之時期、其所以選擇今日者、乃係對續行屈辱讓步之英國方面、予以一種聲援云云、其料今後將展至於直接援助黨府、似覺過早、充份流露其毫無生氣之態度云、

【中聯社二十九日香港電】頃據此間接得確報稱、渝黨府對勾留於巴黎之孫科、發出令其立即赴美之命令、衆信此舉、乃令孫科赴美、乘日美兩國醞釀廢棄通商條約之間隙、而圖挽回美國之對黨府感情、并令駐美大使胡適陳光甫等、予以協力進行新借款運動云、

華北華中華南 日海空軍活躍

【同盟社上海二十九日電】日本艦隊報道部發表、

一、華北方面、日本海軍航空部隊、於二十六二十七兩日、大舉出動、爆擊海洋西北方敵軍兵工場及芝罘西北方大辛店附近之敵軍根據地、予以重大之損害、

二、華中方面、日海海軍航空隊、近日來陸續出動、對敵師團司令部之所在地區與盤踞於梅村撫河東岸一帶之黨軍、施以猛烈攻擊、黨軍損失奇重、並在梅村地區內、有一軍用場所、中彈起火、燃燒甚烈、

三、華南方面戰況、

（一）日本珠江作戰部隊、於二十七日、與有力之友軍航空部隊緊密協力聯絡之下、從事反復攻擊於澳門之敵、黨軍經此重創後、戰事頓告沈默、另有水上部隊、於該地區附近之水路、取起敵軍所藏埋之水雷、有六十餘個、

（二）日本海軍航空隊、於二十七日、與陸上作戰部隊、在協力聯絡之下、對盤踞於口埠附近欲圖蠢動之敵軍、實施猛烈攻擊、致使敵軍四向潰散、另有一部隊、亦於同日、對高州及石角江上之軍用艦艇與黨軍重要軍事設施處、給予重大爆擊、所投之彈、均皆命中、黨軍損害至鉅、

天津英警察署長 奉大使電召飛日

【中聯社二十九日東京電】天津英租界警察署長狄尼斯（譯音）氏、因奉克萊琪大使之電召、爲提供對於日英東京會談中討論治安警察問題之天津實地資料、頃於二十九日下午六時半、已飛抵日本羽田飛機場、下機後、當即赴英國大使館、

汕頭日領事 高井氏已視事

【同盟社汕頭三十日電】日本汕頭初次代理領事高井末彥氏、業於二十九日午後二時半到任、正式視事云、

黨府生產計劃慘敗 內地民衆困苦不堪
陷於極度悲觀狀態中

【同盟社二十八日廣東電】重慶政府治下之各地已成貧窮、據當地到達情報稱、目下內地生活十分困苦、重慶政府所計劃之各種生產開發、一無成就、且對外貿易亦爲不振、又因物價騰貴、以致演着困頓狀態、茲略舉一二如下、

一、在重慶地方、紙貨甚貴、如新聞用紙一令價格需值六十元、即四頁大之白報紙一張、亦須法幣陸分、故最近國民黨機關報中央日報等均使用粗劣之紙張印刷、

二、黨政府自南京、漢口陷落後、對于各種工場之內地移轉、非常努力、唯當局者不加協力緣故、其成績欠佳、最近以附有補助金條件之重慶、昆明、貴陽、桂林、韶關及其他都市等小工業之開發、極力慫慂設置工場、在廣東省內則由李漢魂担任復興責任、故於數日前曾招集以前各工場代表者强制命令復業開工、

三、由于汕頭、福州與其他僅有殘餘之港口被日軍封鎖之後、重慶政府之物品運輸均賴秘密之赤色道路、雲南、緬甸之汽車路、印度鐵道、及有限之汽車路等、然則欲借道此等路線、其武器軍需品等之規定預算勢必超越、以致極度陷於悲觀狀態中

美民政黨不滿政府 廢棄日美通商條約

【同盟社廿八日東京電】關於美國政府此次突然通知廢棄日美通商條約問題、民政黨特於廿八日午後、在本部開臨時幹部會議、出席者有永井、小泉、俵、勝、內崎、及其他四十餘名、先由清水外務政務次官及藤村美國局第一課長作報告、於是席上各議員各有强硬意見發表、協議結果、獲得如下結論、此次美國政府突然通知廢棄日美通商航海條約、此際就目下情勢而觀、實具有特殊意義、吾人對美政府態度、表示遺憾、日本關於其在東亞方面之行動、不論外國出諸何種態度、仍應以不退轉之決意、向東亞新秩序之建設邁進、政府當局、一方面應究明美政府率然廢棄條約之眞意、一方面應努力使美國認識東亞新事態、並應慎重考慮對策、以期萬全、

浙東登岸旅客 備受苛酷檢查

【中聯社二十九日上海電】浙東來人談、現由滬赴浙東旅客、在未登岸前、須受十次以上之檢查、登岸時須覓當地舖保、抵達目的地時、更須有數家連環之舖保、稍有疑問、即被黨軍當局所扣留、無論男女老幼均不能免

義空軍大演習
表現驚人威力
創造遠距離飛行新紀錄

【同盟社羅馬二十九日電】義大利空軍、業於二十五日至二十八日、在地中海中部上空、舉行四百機出動之大演習、聞此次演習之成績極佳、演習結果、足以證明義國空軍權威之無敵、蓋義國航空部隊能載有世界上最大重量之炸彈、並能於夜間上空、飛出一千五百米之高度、不事休息、此種驚人之成績、足以使一般軍事專門家、興有望塵莫及之感、此屆演習中所參加之空軍、其飛駛距離、打破已往紀錄、竟能達到三萬米之長度、此項驚人成績、殊屬罕見也、

日定期追悼 戰歿將士

【同盟社卅日東京電】今次戰歿之將士、即中國之犧牲者、亦係爲興亞基礎之建立、佛教以一視同仁之慈悲心、將與亞爭戰之陣歿、皆渡爲超渡之于菩提之前、曾經身臨上海南京各戰線、而翻然改變面目、皈依佛教之牧次郎少將等、對於戰沒之一般將士、特在各地開追悼會、以熱誠之祈禱、追念忠魂、茲於五日歸來、又擬於聖戰二周年之盂蘭會、即定於八月五日午後二時爲期、以牧少將爲請願主、而以松井畑氏兩陸軍大將及長谷川海軍大將等七將爲施主、於佛教聯合會協讚之下、在芝公園增上寺、行追悼興亞戰沒者之大會、是日以淨土宗管長郁芳隨圓大僧爲導師、各宗派管長及遺族等均參加、

世界各國人士
集中觀光日本

【中聯社東京二十九日電】際此國際關係微妙推進之時、而外僑訪問日本之數頗繁增、故今秋屆明春觀光日本之眞面目、將一躍而登世界舞台、而風土觀善、益將順利進展、但二胡觀光局、則今秋本營之國際觀光局、厥爲十月十日最大之事務、蓋在京都所舉行之東洋觀光會議、并已向參加二十餘國發出請柬、而觀光局不僅單以此會議爲旅行協議而告終了、並將使各國認識以新東亞觀光路綫爲中心之日本、并向該觀光會議提出之議案、現正草擬中、而該觀光局、本年度所邀聘之外僑數爲二百二十九人、較諸昨年度之六十四人、前年度之五十四人、而以其中珍奇人物而言、豫定八月十日抵達橫濱之美國旅行演講家哈滋彭德夫婦、九月下旬渡日之美國旅行交通業者十五名、十月十六日訪美遊日之國際觀光聯盟理事奧爾夫拉等、而一般渡日旅行中、試舉一例、十月內在長崎所舉行之基督教殉教徒三百年祭、美國天主教徒百餘名、將渡日參加、而繼之美國十大都市新聞記者團、亦將大舉渡日、而十月十七日完畢世界一周處女航海、駛抵橫濱之阿根廷丸、亦將載南美名士多名渡日、大阪商船公司亦已接得該輪無線電通知、而今春曾一度風傳欲渡日觀光之德國勞工娛樂團體、亦將於明春三月下旬、以五百名組織一團體、租借專輪渡日、而駐日德國觀光局東京辦事處、曾接得該項消息、此外渡日觀光之介紹事宜、亦頗忙碌云

靖江駐軍圍剿游匪 一部遁入如皋燕莊

【中聯社靖江訊】靖江縣二區長安市、距城遙遠、及如泰靖三縣交界之黃家市二處、素爲遊匪所盤踞、數月前、駐靖友軍、曾一度追剿、該處頓見安靖、人民無不慶幸、詎最近又大肆猖獗、滋擾如故、二十六日駐靖天明部隊、通知季家市警備隊、分三路進發圍剿、當在黃家市接觸、匪方自恃人衆、頑强抵抗、自上午八時至下午一時、匪方傷亡奇重、遺屍纍纍、已無抵抗能力、相率向北方潰退、三五成羣、一路倉惶敗逃、所經之處、恣意擄搶、業已潰不成軍、有一部則遁入如皋縣境內之燕莊、投入另一匪部、以延殘喘云、

日本原料缺乏 中國貨棄於地
日駐德大島大使著文評論

【哈瓦斯社二十八日柏林電】據日本駐德大使大島將軍、頃在『德國經濟視察』雜誌發表一文、評論遠東時局、首謂日本決心在遠東創造新秩序、目標所在、不以物質爲與、且屬於精神的道義的、而且有恆久價值、蓋在日本人視之、向華擴張勢力、乃係神聖使命、換言之、日本之任務乃在亞洲創造新秩序、拯救中國是也、時至此日、日本人口問題、遲早必成爲世界性的問題、日本各島人口過剩、且缺乏原料、而『滿洲國』與中國則物產豐富、日本已列於世界最大工業之林、且不復爲『歡笑之地』乃爲勤儉之邦、而其鄰國中國、仍爲農業國、彼所蘊藏之富源、既爲日本所缺乏、顧乃棄之於地、並未供亞洲大陸之用、日本所欲、乃在以中國之有、補日本所無、所不幸者、中國之所持有、實爲日本生存攸關之空間、先後爲牟利之各國民族所佔有、考各該民族侵入亞洲大陸、端在推行帝國主義、但日本具有樹立新秩序之決心、決不畏懼而退、反之日本人富有決心、與團結精神、將以組成日本『滿洲國』中國經濟集團爲起點、促成其事、此後、對於『開放的門戶』不致予以關閉、或加以妨阻、且亦不致擯斥其他各國勿任其合作、顧所謂『門戶開放』應以時代之不同而異其意義、是以各國之能瞭解亞洲新現象者、自必開門納之、若彼擁有特權執持成見之國則不然、至於軸心各國、實令日本偉大之友邦、務相密切合作者也、要而言之、前途荊棘雖多、但日本宗旨已定、決心繼續努力、以樹立東亞新秩序、以果管見所及、各外國在遠東所保有之利益、酷肖園中參天古樹、其所在之地、既將興造新屋、則古樹雖根深蒂固、亦必從事遷讓、此則全世界所當及早明瞭者也』云

日杉山部隊 追悼戰歿英靈

【同盟社北京三十日電】日本杉山部隊、爲慰祭一般陣亡將士之英靈起見、爰於三十日午前九時半、在紫金城大廟、舉行壯嚴肅穆之祭祀儀式、蓋此次一般受祭者、即爲去年十一月以來、一般爲促進興亞建樹早日成功而犧牲之勇士、爲數頗夥、俾使此襲忠魂得於靈當之安置、故以鮮花舉行莊重祭禮、是時、出席者計有〇〇部隊長以下各部隊長官及興亞院代表、大使館代表、與各部隊之英勇戰士、不下數千人、均以嚴肅姿勢排成列行、開會如儀後、即奏以帝國軍樂爲葬送曲、此次主祭者爲杉山最高指揮官、率領全體致祭者、於靈前舉行靜默祭禮、並當場高誦祭辭、誦畢、即進行種種盛大祭祀儀式、至十一時許、始告禮成散會、

本報廣告科爲提高折扣啓事

茲爲符合廣告定章起見自八月一日起對於前定折扣一律提高經濟廣告重行釐訂機關廣告概照定價七折計算以示優待爲特先行登報聲明諸祈 公鑒

鳴謝 綏靖部 內政部警官學校 綏靖部特務隊 捐助 上新河棉花堤火災 諸君

綏靖部任部長捐洋五十元 劉愷章以上陳祖燊捐洋魏景祺 洋二元共收捐洋一百元 伯捐洋十元周相成捐洋 共收捐洋十元四元丁壽山 捐洋十元各百三十元 吳連生姜 張嘉瑚捐洋 八元內政部 雄良高廣義 桓捐崔叔榮 王西園 各捐洋一元 黃興捐洋十元 各捐洋五元 警官學校 綏靖部特務隊 汪茂圻周公彬 趙金泉 張常晚 殷秉之 郎祖禹 高敦育 吳德梧 長張雄 范秋克 明 黃麟祥 以上共收捐洋二元 何忠程尚林 姜繪素 一百五十五元 王松山 王文龍 張裕昌三十各捐 陳訓倪元三 林良談家 高景隆 十蔣有楊崧 島 三楷 趙福松 各捐吳濤劉 三百九十四元 馬鳴王捐洋 各捐洋四元 黃叔和 鑫 敖金五元 捷柏松 彬 袁德張 丁 國 元 江培濟顧 仁馬遠 季次由 西旋余京同鄉會 仁奎長 黃冠軍 王捐夏牛各捐 許建廷 少洋全 輝印 各洋 董鴻遠 張伯驚 程 元 宗二十元 志元 鄭仲敬 奚義 秦 新 強 維 虔 以上各捐 邱訪 各 謹啓 B1167

綏靖部特務隊更換袖章啓事

本隊派員出外檢查爲使各界易于識別起見製有白布紅字上書「一」特務袖章一枚分發各員佩帶以資辨別茲爲改善計自八月一日起此項袖章改用白布藍字印有綏靖部特務隊字樣至前製紅字袖章一律作廢誠恐外界未知特此聲明 B1172

綏靖部諜報科啓事

本部前所發給各諜報員之紅色硬面證明書使用已久茲爲慎重起見自八月一日起將該項證明書一律繳銷作廢並改發白色身分證以資識別特此聲明 B1169

南京警察廳招考通譯

本廳現需通譯員數員茲訂於七月三十日起至八月五日止爲報名日期如有品行端正思想純潔能說流利之日語并通曉日文者可於報名期內備履歷一份來保泰街本廳總務科報名聽候定期考試錄取即以通譯委用月薪從優特此通告 B1171

招請麵包西點販賣員啓事

本公司備有最新式玻璃箱二十只擬請年壯力强者二十名每人每天可得利益一元至二元如有意者請至本公司接洽可也
馬慶康公司啓 中華路府東街一六五號 B1168

各界惠臨參觀

謹詹于國曆八月一日爲敝堂整理後全部開放之期恭請各界惠臨參觀
爲優待顧客起見由祥和食品號奉贈精美茶點三天—每客一份
三新池汽水盆浴堂謹訂

內政部警官學校續招譯員班學員通告

本校第二期譯員班招考學員業經於本月二十二日考試完畢聽候榜示依期來校報到惟查該餘額尚多自即日起繼續開始招考定於八月十日考試十五日開學有志投考者可到南京三元巷本校按照規定手續填具介紹書報名特此通告 B1155

國立模範中學校招生廣告

年級 一二三四五各年級新生
報名日期 八月一日至十日
報名手續 須本人到校填寫報名單呈繳畢業證書或證明文件及最近二寸半身像片二張
報名地點 南京竺橋本校
考期 八月十六日上午八時起
納費 學宿講義費免收膳食書籍費自理
簡章 函索附郵即寄 B1147

私立南京晉始中學招生

▲附設高級小學招生▼
▲附設一學期之補習班招生▼

學級 小學部一二年生 中學部一年生 補習班始業生
年齡 小學十五歲以下 中學十六歲以下 補習班同小學
性別 全部男生
寄宿 中學部全部寄宿 補習班 小學部全部通學
管理 嚴格訓練全體穿制服剃光頭
升降制度 全部實行每學期升降制度
日記 每日星閱改正
筆記 各科强制實行筆記
國文 注重文言
外國語 日英二語並重全修
理數化 程度提高以便升學
體育 每日早操晚操每人强制運動
報名處 即日起在本校
考期 八月二十日假買院街內政部訓練所
簡章 函索即寄
校長 陳鑫
校址 本京白下路十號 B1161

華中蠶絲株式會社通告

華中蠶絲公司爲謀農村復興起見準備減價分配優良蠶種之大綱

本公司於本年所配發之春蠶種成績至爲良好農民所得福利亦頗廣大誠堪欣慰
關於本年秋期蠶種本公司遵照興亞院之趣旨防止蠶種價格之暴騰及不良蠶種之曖混起見擬將優良蠶種配發農民特向著名之蠶種場以高價購入多量無毒强健發育良好之優良蠶種以廉價發給蠶戶飼育茲照下列辦法辦理

一、蠶戶欲購本公司蠶種者每張先付定洋二角向左記各處辦事處
（1）省政府建設廳各縣公署
（2）華中蠶絲股份有限公司南京出張所 南京江蘇路十三號
華中蠶絲公司鎮江出張所駐在員事務所 鎮江城內省府路一號
二、預定期間即日起至八月五日止
三、擬發給之蠶種（1）毒率千分之五以下（2）孵化率百分之八十五以上（3）蠶種之代價由交貨之日起至孵化有五日以上具有五日以上之餘裕期間
四、蠶種之代價由華中蠶絲公司向著名製種場以每張七角以上之價格購入者以每張五角之價格配發蠶戶由華中蠶絲公司補助二角以上每張實收五角該代價在登記時交付二角作爲定洋其餘三角在蠶種交貨時交付
五、交貨時期預定八月十五日以前
六、交貨地點由縣公署登記處內各縣公署登記預購之蠶種之總數及其定洋於八月五日以前交付華中蠶絲公司之支店出張所
七、建設廳及各縣公署須於八月十五日以內務須將其代收之蠶種代價算清
八、建設廳及各縣公署須以其他交貨時期預定時先行聲明記載以便發給蠶種時按照其記載交貨
九、所配發之蠶種每張台紙上應加蓋減價等印

南京江蘇路十三號 電話二二一一八〇番 B1144

嚴密查察牟利奸商 運米至京轉滬銷售

飭米糧業調查眞相以憑核辦

【本報訊】本京市府、前據總商會呈稱、以京地米價高昂、悉受蕪湖無錫兩地禁運之影響、請予轉呈內政部、轉令該兩地廢止禁令、以維民食等情去後、關於蕪湖禁運情事、業據日前復稱、早經解禁、詳情已誌本報、玆悉市府昨奉內政部第二三二號訓令內開、轉據蘇民政廳呈復、略以無錫原爲產米之區、今春因來源稅減、以致米價高漲、曾由該地米商、請求禁運米糧出口、竟圖囤積、運滬牟利、故忽呈請開禁、省府得悉此情後、曾批斥不准、以免供不應求之虞、惟査錫地米商、近有運米至京轉滬銷售、果耳、不僅釀成錫地米荒、間接京地亦受影響、特呈復內部、特令本京市府、嚴密查察、以維民食、市府奉令後、除令復本市總商會查照外、并令仰該會、轉飭米糧業分會、從嚴查禁、并希將米糧轉運出口情事、據實呈報、以憑核辦云、

施放春振戶口數字

【本報訊】本京市府、爲救濟一般貧民、除舉辦平糶外、并分區施放春振、玆將受振人戶數字、探誌於下、計第一區五八一〇戶、二二八六三人、振米六八五八九升、第二區、七九〇五戶、二九六七八人、振米八九〇三四升、第三區、三八一八戶、一二二一四人、振米三六六三四升、第四區、二一七二戶、八七四一人、振米二六二三三升、第五區、一一五六戶、四三四五人、振米一三〇三五升、南京旗民、五五七戶、一六九二人、振米六一三〇升、總計受振戶數、二一四一八戶、人數七九五三三人、施放振米二三九七〇三升、

高市長遇暴無恙 各方慰問電文紛至沓來

【本報訊】本京市長高冠吾氏、日前（二十六）爲視察夫子廟本市第三屆小敎考試、事畢返府、車經實院西街、突遭暴徒狙擊、幸未受傷、此電訊傳出中外後、各方莫不爲高氏慶祝、是以日來日本各大都市市長暨金融產業界領袖、慶祝函電、紛至沓來、大意以高氏突遭狙擊、幸未受傷、均以祝賀之詞調、親電慰問、於此可見高市長之行動、深爲各方關繫之一斑、玆探得日本各界致高氏之慶祝電名刺、略誌於下、（一）大阪鄰邦兒童愛育所森田、（二）東京市會議長松永東、（三）東京市會副議長林達、（四）東京市會、（五）長崎市長木靑善祐、（六）長崎市在鄉軍人分會長伊吹大佑、（七）東京市長賴母木桂吉、（八）京都市會議長田中和一郎、（九）日本外務省淸水政務次官、（十）東京市澁谷區中野政剛、（十一）橫濱市市長靑木周三、（十二）名古屋市長縣忍、（十三）長崎市役所氣附澤山精士郎、（十四）大阪商工會議所會頭安宅彌吉、（十五）大阪商工會議所理事伊谷善、（十六）熊本縣宇土郡佐藤保人、（十七）維新政府駐滿通商代表林耕宇、（十八）杭州特務機關長渡邊四郎、（十九）東京市世田谷三沛、（二十）神戶市長勝田銀次郎、（廿一）華中鐵道株式會社田誠副總裁等祝電、此外三省市長官慰問之函、尙未整理、聞各方慰問之電、業由高氏親擬分復云、

高市長出公將乘裝甲汽車

【中聯社】維新政府各當局、以京市高市長、自就任以來、對一切市政進行、頗爲努力、不料二次遭受暴徒狙擊、所謂吉人自有天相、幸未遇害、玆爲高市長防患未然計、特由議政會議決、准予備置裝甲汽車一輛、專事出外辦公應用、至所需一切費用、准許在市庫中撥用云

衛生展覽會結束 今日停止閱覽

【本報訊】市府主辦之衛生展覽會、開幕迄今僅及旬餘、而參觀者、總數已在十萬人以上、足徵市民注視衛生之熱誠、與該會展覽之成功、該會原定本月二十八日即行結束、嗣以各方函請展期三日、以便遠者一飽眼福、玆悉該會以閉幕之期已屆、決定於今（卅一）日閉幕、停止閱覽、至內部展覽之物品、擬暫時擱置該處、不予遷移云、

法院看守所訪問記

在押人犯以盜竊案佔十分之七 將以九萬餘元改建大規模監獄

【本報專訪】江甯地方法院看守所、自去歲成立、即經高等法院、委章可貞氏、爲該所所長、所址即在法院內、記者爲明瞭該所狀況、特走訪該所長章君、據謂「本所成立之初、以一時難覓相當地址、遂就法院內之東隅房屋、因陋就簡、略加修葺、本甚爲狹小、原定犯人容量、二百五十名、惟南京地方監獄、尙未設立、雖經鍾院長奉命籌劃、擬就前首都法院舊址、改建江蘇第一監獄、但該院原有房屋、悉被焚燬、僅存四面圍牆、餘則已成一片瓦礫場所、比招商估計需九萬餘金、當經繪圖呈候核奪、而鍾院長復以玆事體大、且値調任之際、擬請將是項工程、組織一委員會、俾專責成、但此次工程開始、亦非少許時間、所可竣事、故本所不僅看守未決之犯、即已決之犯、亦須寄押此間、致房屋更不敷用、前經呈准就所旁空地、增建監房十五號、刻已工竣、正將號內多者、分開遷入中、容量可增加一百人、但是已決未決各犯、現已有三百四十二人、乎於口糧一層、在始收押尙少、按原定口糧數、月有餘資、至本年三四月後、迄今已超過一百餘人、呈請追加、尙未批准、刻以前項餘資暫墊」、記者當詢以前亦已決之犯、移押他地監獄者、計解幾人、承答以、「彼時此間房屋尙未增築、又値天氣漸熱、犯人擁擠號內、殊與衛生有礙、爲補救計、曾經解過一批、原本出於不得已之舉、使犯罪者、苟被判刑日期甚短、悉數移解、不僅其家屬之接見不易、而不久開釋、貧困者、將必流離異鄉、有無資可歸之苦、所以上次移解之二十一人、皆係判決徒刑在六月以上者、」語至此、承導觀內部監所、適各在押人犯齊集空場、管理者方指示運動方式、蓋以氣候炎熱、每日將犯人開放一小時、俾其出外運動、乘吸空氣也、該所女犯收押樓上、男犯悉押樓下、各監號內外、對衛生一項、甚爲整潔、關至該所辦公室、觀所懸各項犯罪統計圖表、乃知已決犯爲一百〇三人、未決犯爲二百三十九人、內以竊盜案、佔百分之七十以上、其次則爲毒品犯云、

今晨行開學禮

靑年團幹部訓練

【中聯社】市府經月餘籌備之本市靑年團幹部訓練、於今（三十一）日晨九時、在五台山市立第二小學校、展開序幕、本市軍警機關、均將派員出席指導開幕式、全部秩序、業已排定、玆誌於後、

（一）奏樂、
（二）全體肅立、
（三）向國旗行最敬禮、
（四）所長報告、
（五）南京治安委員長訓詞、
（六）南京特務機關長訓詞、
（七）來賓致詞、
（八）答詞、
（九）攝影、
（十）茶點、
（十一）禮成、
（十二）散會云、

複試各縣選送學員 靑年團指導員訓練

【又訊】此次招考第二屆團員、原定由各縣選送二名、到京會試、玆因交通不便、送京複試學員、截至本月廿九日止、僅到四十六名、已於昨日（三十）上午、在該所舉行複試及體格檢驗、聞該所對於此屆招考、非常嚴格、曾組織招考委員會、由內政部長兼該所所長陳羣氏、函聘警政司長警官學校敎育長鄧祖禹、縣政訓練所代所長李子峯、內政部總務司長李翰、內政部顧問（新任副所長）余祥森、該所副所長（新任江蘇省警務處長）袁逸波等五人爲委員、均於昨日上午八時蒞所主考云、

【又訊】內政部、爲加强各地靑年團指導事宜、近擬增設靑年團指導部、以專責成、一切正在計劃中、

修築京郊道路 工局當衆開標

【中聯社】市工務局、鑒於本市中山門至麒麟門一段之柏油路、業已全部損壞、交通殊有障礙、該局爲修築起見、前曾公開舉行招標、玆悉該局、特於前（廿九）日、在市府大禮堂開標、各營造商、均以每平方公尺之面積標價、再將各商所標之價、探誌於後、計謙海、四元七三分、盧長記、三元九五分、尹祥記三元七二分、大興三元、中興二元九五分、應美記、二元八五分、瑞泰二元七六分、新泰源二元六八分、袁國記二元六六分、聞濮義興、二元三角二分、聞該局現正商討、尙未決定由何家營造商承包云、

南京大陸新報 開創刊披露會

冠蓋雲集頗極一時之盛

【中聯社】南京大陸新報、本月二十六日在本京創刊後、爲與各界連絡感情、擴展業務起見、特於昨（三十）日下午三時至五時、假座東亞俱樂部、開催披露會、一時冠蓋雲集、到各界來賓四五百人、頗極一時之盛云、

內部警官學校譯員班 昨晨已乘海南車東渡

預定考察三週以資將來借鏡

【中聯社】維新政府內政部警官學校當局、以友邦日本之警政、冠於世界各國、爰特呈准內政部、將第一屆譯員班畢業之學員五十二名、於昨（三十）晨六時、由該校敎務處長倪家福、隊長林良楷、指導官田島等三氏、率領由京乘海南車赴滬、候輪東渡、考察日本警政、以資借鏡、預定在日勾留三星期、即行歸國云、

袁逸波調任 省會警務處長

【中聯社】本京靑年團指導員訓練所、自舉辦以來、成績斐然、素爲政府當局所嘉許、第一屆學員早已訓練期滿、於本月上旬舉行畢業典禮、並已分派至各省市服務、實地負組織與指導靑年之重任、爲建設新東亞之時代任務而奮鬥、玆據確息、該所副所長袁逸波氏、最近已奉維新政府訓令、調任江蘇省警務處長、遺缺由前敎育部社會敎育司長、現任內政部顧問余祥森氏繼任、現任江蘇省警務處長丁南州氏、調任內政部簡任視察、袁氏大概於八月初旬赴蘇接事、按最近維新政府治下各省警務高級幹員、調動頻繁、實爲政府當局決心改革警政、强化治安防務之明證、

警局一律改署

各項籌備就緒不日實行

【本報訊】南京警察廳、前以京市區域遼闊、現有警力、殊不敷分配、爰有改局爲署之議、惟是長警之補充、經費之籌措、房屋之修建、一切籌備費時、致遲遲未見實行、記者頃晤該廳某負責人談、此項計劃、已籌備就緒、不日即將實行改組、其改組情形、保就城區一二三四局、改稱一二三四警察局署、下關第五局、改稱下關警察署、通濟門第六局、改稱東郊警察署、上新河第七局、改稱西郊警察署、燕子磯第八局、改稱北郊警察署、另於中華門外、添設南郊警察署、該署地址、原擬在雨花巷前第四局原址、嗣以適在一局區域以內、刻已勘定安德門房屋爲署舍、

警長考試揭曉

【中聯社】南京警察廳、爲鞏固本市治安、選拔優良警士起見、前曾令所屬各局隊保送優良之一二三等警士及曾充警長之二三等警士、來該廳參行警長考試、以便分別錄取任用、玆悉應考之各警士試卷、經該廳數日批核、業已昨（廿九）日完竣、計正取十四名、爲王守庭、王竹光、王燚、郭永福、鄒開南、李寶善、徐瑞、姬斌、備取十六名、劉子岩、郁正馨、葉松蔭、張雲生、曹成章、陳正淸、常筱山、楊廣玉、劉桂澄、蔣瑞明、戴傳義、熊德華、李德祥、李雲峯、陶正祥、周良弼、該廳定於日內分配派往各局隊服務云、

衛生實施 全市廁所消毒

【本報訊】市衛生局、以本市市區遼闊、公私廁所遍於各處、衛生設備、多不完備、値此夏令、臭氣四溢、蠅蛆叢生、有礙公共衛生甚鉅、乃飭令所屬衛生消毒員、攜帶消毒藥品、赴全市公私廁所實施消毒、並函致各區公所、轉飭各級坊保甲長、隨時予以協助、

電局主管人談 增設分局槪況

【中聯社】本京電報總局、自去歲八月一日成立迄今、將近一載、營業方面、甚爲發達、記者昨日往訪該局主管人、叩詢一切、據談、該局以「龍潭」及「安徽」「合肥」等處、均屬重要地點、且人口商業日繁、故特各設電報分局一所、以利交通、蚌埠爲皖省省會、除設置電報分局外、今爲便利當地商民起見、特增電話分局一處、聞合肥蚌埠各局、定於下月一日起、正式辦公、龍潭亦定於下月十一日開幕云

變通警官卹金辦法

內部訓令一體遵行

【本報訊】內政部爲變通警官卹金辦法、業經呈奉政院指令核准、該部昨特訓令蘇浙皖省警務處、暨本京警察廳、上海警察局云、爲令遵事、査警察官吏卹金條例、業經分別函令知照、仿遂各在案、其給卹辦法、依該條例第二十二條之規定、應照官吏卹金條例施行細則辦法、惟査該細則第九條所定、關於各地方請卹之警官遺族卹金、發由受領卹金人現住地之市財政局或縣公署發給一節、在此全國尙未一致時期、各地員警、又多來自外省、如必以受領卹金人、現住地爲準、實際上或恐窒礙難行、因復補充意見、請以受領卹金人所塡請卹事實表之住址爲準、如住址不在本政府管轄範圍內、則發由原請卹機關轉給、以示便利、經呈請行政院核示祗遵、并轉飭財政部査照在案、玆奉指令第一〇九七號開、爲指令事、據呈已悉、應准如擬辦理、除令飭財政部知照外、仰即知照、此令、等因奉此、除分別咨令外、合行令仰知照、并轉飭所屬一體知照、此令、

擴充小學教育

教局頒發各校計劃調查表

【中聯社】市敎育局、擬於二十八年度上學期、將本市小學校全部予以推進擴充、乃擬定推進計劃調查表、分送各校、俟各校塡報後、以爲擴充準則、該表內容、約分七點、

（一）校名及學生數、
（二）現有學級數、擬增學級數、
（三）各該校現有敎室數量、
（四）未用敎室、要否修理、修理費約計、
（五）如無敎室增級、有否補救辦法、
（六）校具課桌椅、預計補充數、
（七）校舍預計擴充計劃、

定期公佈 錄取敎師

【本報訊】本市敎育局、主辦之第三屆小學敎師考委會、業於本月廿六廿七兩日考試竣事、詳情已誌本報、前悉本屆前往應試之小敎、計初小、完小、科任等一百六十餘名、記者據該局某職員稱、本屆考試、純以各應考試卷之成績爲準繩、各學分經評定後、即交由全體委員會議、最後之公決、約於下星期二、即可將錄取之敎師公佈云、

縣訓所六期 縣政研究出版

【中聯社】內政部縣政訓練所、發行之縣政研究月刊、刻已出至第六期、由該所陳訓育處長祥霖主編、內容豐富編印精美、久已膾炙人口、閱第六期要目、有陳秉所長、講靑年應循之道、李代所長、第一次訓話記、縣知事應有之修養與職務實施、縣政應怎樣解除人民的痛苦、論建設新中國之步驟、縣救濟事業之商榷、日本警察機之研究、防止共匪思想趨議等篇、執事者、爲陳羣、李子峯、陳祥霖、秦晃鈞、馬振麟等人、均一時名流、思想旣極前進、而文字又極暢達、凡研究縣政者、尤宜人手一編、以玆借鏡云、

和平救國徵文

大民會將刊單行本分送各界

【中聯社】大民會總本部、爲實踐中日親善、響應汪精衛氏和平主張、爰發起和平救國徵文、以闡揚和平救國之要旨、該項徵文、計當選者十三篇、內容極爲充實、現已在審核中、一俟核閱完畢之後、即可刊成單行本、分送各界云、

揚子工會籌辦 技術工人登記

【中聯社】揚子華工總工會、以本市一般技術工人、經遭事變打擊、多淪於失業、而友邦當局、需要此項技術工人、苦無介紹機會、該工會爲調劑計、擬舉辦技術工人登記、凡金木土水泥機械等專門工人、均可赴該會登記、玆悉該會現正草擬登記辦法、日內即可送呈有關機關審核、一俟審核就緒、即可開始登記云、

颶風摧毁茅屋 市府撥欵修建

【本報訊】本市第五區姜家園平民住宅區內之三百間茅屋、在事變時、損壞不堪、一般貧民、均感無處棲身、流離失所、嗣由特務機關、出洋一萬元、將全部房屋、修理完竣、日前颶風驟至、該地房屋被其揭毁、所有住戶又告不安、玆悉市工務局、爲使此一般平民安居計、業經呈請市府撥款一千八百元、以袁國記營造廠承包修建、已於前（二十九）日開始動工云、

蘇浙皖稅務總局 增設甯浦分局

【中聯社】蘇浙皖稅務總局、以南京爲南北交通要道、貨物運輸頻繁、特派章震爲甯浦區稅務分局局長、章君奉命後、業於本月十七日抵京、在維新路後太平橋南六十九號組織成立、即日視事、凡屬甯浦區轄境內、各種出產貨物、如捲菸棉紗、麥粉、火柴、水泥、啤酒、礦產、等總稅、即日照章開徵、并悉該局爲不法商人圖謀漏稅計、特在下關設立查驗所、專事稽查來往貨物云、

安度賜保命 ENDOSPERMIN

為由胚胎腺中提出之最純淨刺戟素製劑有增加人體天然抵抗病菌力及預防未老先衰之功主治諸虛百損神經痛動脈管硬化糖尿症痛瘋性神經衰弱等症用本藥戒除鴉片煙癮尤有特效

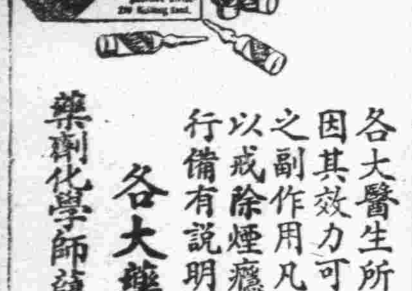

各大醫生所以採用安度賜保命者實因其效力可靠見功神速而毫無不良之副作用凡施行安度賜保命治療法以戒除煙癮者應由合格醫師指導本行備有說明書如荷索取當即寄奉

各大藥房 均有出售

藥劑化學師薛魯敦藥行 上海九江路二百十號 郵政信箱一三〇號

採用安度賜保命而戒除煙癮者為數鉅萬本行保證該藥為最純淨之刺戟素製劑並無雜質如麻醉劑或其他有害物質等

徵求

南京美國大使館召請供給頭等中興開平淮南或松浦烟煤塊四十長噸（二•二四〇磅）及頭等河南紅奇或門頭溝白煤塊六十噸各標價請各煤商於本年八月五日以前將標價交來并請說明將以何種[illegible]準備供給及其運到美使館每長噸之價格須於九月十五日以前完全交付 B1165

中國合作社南京支社籌備會通告 第一號

啓者本社爲適應社會需要流通物資調濟金融起見特籌設合作社以求本市工商業之發展籌備以來歷時三月餘始將完竣現經決定於七月二十一日開始辦公在籌備期內營業暫定各種物品如左（一）猪腸（二）猪毛（三）茶葉（四）蛋類（五）禽毛（六）桐油及其他之植物油（七）活牛 凡本社社員如經營上列物品之買賣及運輸者除例假外即希於每日上午九時至十二時下午二時至五時辦公時間來社聲請辦理又（一）棉花（二）蘇（三）皮革（四）羊毛等類本社亦得代爲轉請連絡並遵照規定條項辦理買賣運輸事宜特此通告

社址 本市白下路第一六九號總商會內 電話號碼第二一三〇九號 B119

大聯珠 香烟

東方 五星汽水

南京總批發處 中山東路忠林坊三十九號

分銷處 新街口漢中路口 衡泰汽水行 麟記汽水號 啓 A301

新大同石灰公司開幕

敬啟者敝公司爲適應建設之需要備有大批青龍山頭等石灰出售石質純良價格低廉倘荷賜顧無任歡迎定能使顧客極端滿意

地址 建康路第四六〇號 A302

義合東磚瓦

製造廠—南京和平門外東門村三十六號

辦事處—南京金陵大學側潘家菜園三號

電話二一五一三號 電報掛號〇〇〇一

駐滬辦事處 愛多亞路天主堂街五號

電話八七五八六號 電報掛號一七一八 A121

修理 各種電氣冰箱

敝公司開業伊始特由上海聘到專門機師修理及代客買賣各種電氣冰箱冷氣設備如蒙承惠顧無任歡迎

南京古昌貿易公司謹啓

地址：乾河沿小粉橋一號 A296

經濟新聞

棉紗飛黃騰達 再創空前高峯

【本報訊】本京紗市交易、全部均以上海交易所開盤爲轉移、近因外匯暴緊、一般投機商、乘機大肆活動、達其操縱之目的、買進賣出、籌碼驟增、交易開盤、瞬息變幻莫測、一部分多頭、咸起抵補、時進時出、因之波濤澎湃、京市市場、自亦隨之變動、日來到貨尙稱絡繹、惟成本加增、洋行市盤升騰、而紗號因進價不同、市價較洋行出售者、每件幾達數十元之巨、是以各方人心不定、停手進購、咸存觀望、而貨方又圖思扳俏、勒手不放、故今日紗市交易、頗呈清淡、成交十分稀少云、

【中聯社】昨日上海現紗交易市況、呼吸變化極大、盤交易所自天津幫洋行競購後、行盤盤旋直上、籌碼划匯、陷於再度高漲狀態、計下月份期貨、以廿支月琴作比例、市價減至四百七十元、以廿支藍鳳作比例、開盤可達四百七十元之高價、如此市價情形、實開紗價空前紀錄、漲風迄無稍戢、堅俏難止、查京市自外匯緊縮後、一般投機紗商、均紛紛活動、以致買進賣出、籌碼驟增、變幻莫測、多頭咸不願脫手、市價由此逐往高峯推進、計昨日京市行盤如下、十支雙龍三百六十四元、十支大發四百四十元、（漲四十元）十六支仙鶴四百〇八元、（漲八元）廿支豐年四百六十元、廿支藍鳳四百六十元、廿支水月四百六十元、（廿支月琴四百四十元、（殺五元）卅二支藍鳳四百九十二元、（漲十二元）卅二支三古藍鳳五百一十六元、（漲十六元）四十二支二古藍鳳六百八十元、（漲二十元）

新穀登場期近 米價勢將大跌
昨日走銷活動行盤提升二角

【本報訊】本市食米、因各地新穀、即將登場、連日來源、亦頗暢旺、故數日以來、跌風甚熾、前日來源、雖略減少、但以各行存貨甚豐、且本街去化零星、無大批成交、貨方雖欲乘機扳俏、亦爲買方所不許、昨日來源、復告活動、外江由「烏江」「橋林」到船八隻、裝糙粳六百餘担、內河計小麥百餘担、車輪貨計米百餘担、鄉行到埠熟米百餘担、晨間開市、走銷頗形活躍、各方購進甚湧、市場頗爲熱鬧、交易達千担之譜、結果行盤較前提升二角、昨日上黃熟十五元二角、次之十三元、上洋熟十五元六角、次之十三元六角、元米十一元至十二元、據云、目下市價、已漲無可漲、設新穀登場以後、米價勢將大跌特跌、無論客戶行戶、均不敢多存、泰半買現賣現、以免虧蝕、稍有存貨行戶、亦思急於拋出、以後民食問題、如來源不發生變化、新穀見面、不難趨於低落云、

外滙回鬆 金市猛見疾退

【中聯社】日來現金飭赤、暗盤市況驚人巨波、已見收拾、昨日復告慘落、雖一度企圖掙扎上游、但總難站穩、蓋以外匯緊後、又見回鬆、且有美日商約、將有取消之說、富商購買力由強轉弱、多方獲利者傾吐、反動亦銳、結果終軋小百五十元、京地市況、亦即隨之低落、午前掛牌已見突落十元、午後收市仍告下瀉、竟日計軋小二十元、且有再鬆之勢、昨市行盤售出三百三十五元、收進三百二十元、曹平業已跌至三百九十元云、

金市搖曳不定 投機商負多贏少

【本報訊】此次現金市況之漲跌、一日之間、動輒百元之起扑、誠開黃金有史以來之新紀元、一般投機金商、而傾家蕩產者、亦大有人在、即以本市各銀樓而論、亦屬虧多贏少、其原因皆由貪利心切、緊握不放、以待善價、結果所獲完全相反、查此次金變、未受虧蝕略有所獲者誠屬寥若晨星、大槪祇有中華路老寶慶銀樓因其營業誠實、未冒風險、每日買進賣出、不但市價公平、而天平戥秤亦極較準、故交易甚爲發達、按該銀樓每日買進賣出、在本市歷史攸久、信用卓著、早已有口皆碑、劫後復業、仍本以往營業方針、抱貨眞價實、童叟無欺之旨、於是聲譽雀起、營業日臻旺盛、如能堅持不變初衷、前途正未可限量也、

蔴袋交易活動

【中聯社】蔴袋市況、近日交易殊感繁旺、新加坡香港新貨上市、京市需用蔴袋、業已陸續購備、統計各行到貨五千件、約四五萬袋、全係新貨且需用旺盛、少數底貨、走銷異常活躍、行家拋售之貨、均須待後到者先配、刻市冲單麥綠中八十元、六十五號拼袋六十元、冲新一百元、全新百一十元、其他各貨、大致均與前盤相彷云、

供應均衡 酒價無大軒輊

【中聯社】酒量來源、近以

本月物價比較 各貨漲落不一

【本報訊】本月以來、自金融發生巨變後、法幣迅速跌落、外匯市況暴縮、以致各項貨品、隨幣價低落、而一致升漲、一般升斗小民處此生活膨脹之下、負担實難支持、然各種物價、仍在上漲之中、茲將本月份重要日需品價格、調查記錄如下、上黃熟米每担十五元八角現十五元、中黃熟十四元八角、現十三元、次黃熟十三元、現十一元五角、洋熟上十六元六角現十五元五角、中十五元六角、現十四元五角、次十四元六元、現十三元五角、上列米類、近一星期來、到貨絡繹不絕、大有供過於求之勢、故其價格逐漸下游、如今後米源暢通、售價當更有疲乏之希望、至其他雜糧亦跌多漲少、大連荳油缺貨已久、蔴油七十元四角、現六十二元、零油四十五元五角、前四十三元、淮油四十六元、前四十四元、生油現四十六元、前四十四元、菜油缺、油類來源雖仍源源不斷、然連日本街客銷、去胃極強、漲風變化頗鉅、市況仍在望漲之中、二五白糖、前四十二元五角、現四十五元、四五白糖、前四十元、現四十四元五角、四號白糖、四十一元五角、現四十七元、八號四十元五角、現四十六元五角、枝洋二〇元、現二十三元、提靑前十六元、現十九元、目下所銷之糖、以外貨居多、售價雖外匯起落、今金價高漲、來源形似斷檔、故市價極度狂漲、混亂不堪、現仍未能趨定、一時不易跌落、致其他凡與外匯有關者、如染廠業、照相卡片、玻璃、香烟、煤油、此外茶食、飲食糕餅等、莫不一漲再漲、誠有史以來之罕有現象、

煤炭來源不暢 市價賡續升騰

【中聯社】京市煤炭來源、向取給於烟台、華北、及外洋產品、由上海轉運來京求售、分發三菱三井洋行交新記、華東、兩煤業公司經理、現來源不暢、外匯緊縮後、煤價關稅驟增、市面出售價格、亦日趨高昂、日前雖有一度新貨上市、但以機械工廠、及一般水灶浴室、需要極殷、少數存儲餘貨、輒不夠應數、聞各煤市價、又以缺乏堪虞、莫不蹺漲二成、計紅煤屑五十六元、松浦煤屑四十五元、松浦煤塊六十二元、鴻基四十二元、龍潭煤三十二元、銀柴九元、黑柴六元五角、大京代理、仍在看漲占大多數、恐一時不易回跌云、

蕪市商訊

米糧價疲 【中聯社蕪湖訊】本邑米糧、自由縣公署暨特務機關通令、嚴禁出口以來、出口米糧、從未有大批成交、加之淮南路、及附近各縣米糧湧到、價格更見疲濁、現時售價、上等洋熟機米、每石十五元二角、中等每石十三元、上等黃熟機米、每石爲十四元九角八角不等、中等每石爲十四元四角、

油價平穩 本邑食油最廣之銷場、爲本地出產之菜籽油、荳油銷路頗受其影響、但兩方價格尙屬平穩、現菜籽油售價每石三十五元、淮南油每担四十元、

皮革價俏 皮革爲皖省合肥一帶之出產、昔時行盤甚賤、卽事變以後、本邑因近產地、（合肥）致價格尙稱平穩、邇來因到貨稀少、價格較俏、黃牛皮、每石售價爲四十二元、水牛皮、每石爲三十四元、

洋貨昂貴 本邑洋貨、悉數來自京滬、因運輸困難關係、價格較貴、加之禁米出口後、百業頓形不景、市面蕭條、米價日落、百貨日漲、茲據該業中人云、洋貨價格、已較上兩週漲至一成開外云、

商情

米類（每担價）

品名	價
黃熟上	一五・二〇
中	一四・〇〇
次	一三・〇〇
洋熟上	一五・六〇
中	一四・六〇
次	一三・六〇
糯米上	二〇・〇〇
次	一九・〇〇
蠶豆上	七・〇〇
次	六・五〇
綠豆	一二・〇〇
黃豆	一七・二〇
赤豆	一六・〇〇

油糖類（每担價）

品名	價
青豆（鉄貨）	一二・五〇
芝蔴	三八・〇〇
小麥	七・三〇
白元	七・四〇
料豆	七・四〇
廣蔴（老倉）	五・〇〇
大連豆油（鉄貨）	四六・〇〇
生油	四五・五〇
青豆油	四四・〇〇
菜油	三九・五〇
淮豆油	四六・〇〇
秋油	自五・〇〇
鹽	第一 一二・〇〇 一二・八〇
四五白糖（鉄貨）	四五・〇〇
三五白糖（鉄貨）	四四・五〇
四號白糖（每包）	四七・〇〇
八號白糖	四六・五〇
枝洋（每包）	二三・〇〇
提淸	一九・〇〇
砂糖（每担）	一七・五〇
冰糖（每包）	三六・〇〇

麵粉（每袋價・日幣）

品名	價
綠牡丹	四圓七十錢
紅牡丹	四圓三十錢
藍牡丹	三圓四十錢
綠山鹿	四圓七十錢
紅山鹿	四圓四十五錢
福三號	三圓九十錢

煤炭價

品名	價
紅煤屑	每噸四十六元
松浦煤屑	每噸四十五元
松浦煤塊	每噸六十二元
鴻基煤	每噸四十二元
美貝煤	每噸六十元
博山煤	每噸四十元
煤球	每元五十斤
鑼聚煤	每噸三十二元
銀炭	每担九・〇〇
木柴	每担一・三〇
黑炭	每担六・五〇

香煙（每箱價）

品名	價
大英牌	五一〇・〇〇
老刀牌	四三五・〇〇
仙女牌	三三六・〇〇
品海牌	三七〇・〇〇
金字塔	三四〇・〇〇
美麗牌	四九六・〇〇
白金龍聽裝	五〇〇・〇〇
大長城	三七〇・〇〇
小長城	二七六・〇〇
大聯珠	三〇六・〇〇

酒類（每担價）

品名	價
百花牌	一九〇・〇〇
黃鶴樓牌	一一六・〇〇
摩登牌	一三〇・〇〇
吉祥牌	一三〇・〇〇
大前門	一六五・〇〇
燒酒	一五・〇〇
洋河	七五・〇〇
高粱	六〇・〇〇
紹興	一八・〇〇

金銀市價

品名	價
金買入（市平）	每兩洋三二〇元
金賣出（市平）	每兩洋三四〇元
銀買入（市平）	每兩洋一元八〇
銀賣出（曹平）	每兩洋二元〇〇

銀幣拆兌

品名	價
華興票買進	一二五・〇〇
華興票賣出	一四五・〇〇
日票買入	九九・〇〇
日票賣出	九八・〇〇

雜品（每箱價）

品名	價
美孚洋油原聽	九・九〇
亞細亞煤油原聽	九・八〇
光華煤油原聽	九・五〇
幸福洋油原聽	九・六五
鎮江火柴	三一・〇〇
南京火柴	三一・〇〇
金字塔洋燭	三・八〇
僧帽牌洋燭	七・五〇
飛艇牌洋燭	七・二〇
金字塔洋燭	五・〇〇
固本肥皂	八・四〇
日光牌肥皂	一八・〇〇
鹼（每担）	六・五〇

南京廣播電台播音節目

七月三十一日（星期一）　JCXO　周率660

上午
- 一一・三〇—一一・五九　家庭節目（南京時間）（家庭日用常識）（夏令飲料的製造法）
- 一一・五九—一二・〇〇　報時（北京語 日本語）

下午
- 一二・〇〇—一二・三〇　故事（三國志 張鴻儒）
- 一二・三〇—一・〇〇　唱片（西洋音樂）（諸樂器獨奏）
- 一・〇〇—一・二〇　報告新聞（北京語）
- 一・二〇—一・五〇　唱片（京劇）
- 一・五〇—二・〇〇　豫告節目（北京語 日本語）
- 二・〇〇—二・三〇　唱片（中國音樂）（歌唱）
- 二・三〇—三・〇〇　經濟新聞（上海大上海語）（轉播）
- 三・〇〇—五・〇〇　休息
- 五・〇〇—五・三〇　兒童節目（猴子附一）（劉海・李登豐）（兒童故事捉拿孫）（一年級課業後習）
- 五・三〇—六・〇〇　日語講座（國語常識第一冊）（標準語形篇）（黃鑑村）
- 六・〇〇—六・二五　報告新聞（北京語）
- 六・二五—六・四〇　報告新聞（日本語）
- 六・四〇—六・四五　唱片（廣東音樂）
- 六・四五—七・〇〇　報告新聞（北京語）
- 七・〇〇—七・三〇　趣味演講（文化貢獻的變遷）
- 七・三〇—八・〇〇　唱片（日本音樂）（浪曲）
- 八・〇〇—八・三〇　唱片（中國音樂）（歌唱）
- 八・三〇—九・〇〇　遊藝（國樂）（轉播大上海）
- 九・〇〇—九・二五　報告新聞（北京語）（轉播大上海）
- 九・二五—九・五〇　遊藝（西洋音樂）（轉播大上海）
- 九・五〇—一〇・〇五　時事講話（北京語）（轉播大上海）
- 一〇・〇五—一〇・一〇　豫告節目（北京語）

火車一覽表（日本時間）

△滬寧線（下行）

驛名	旅客一列車	特客五列車	汽動二列車	旅客七列車	旅客九列車	急行三列車
上海	八・〇〇	八・三五	一〇・一五	一一・二〇	一三・四〇	一五・〇〇
崑山	八・五二	九・五〇	一一・一六	一二・四〇	一六・二二	一五・五三
蘇州	九・三二	一〇・四三	一一・五七	一三・四二	一七・四九	一六・三四
無錫	一〇・一五	一一・五五		一四・三八	一九・三四	一七・一六
[illegible]	[illegible]	[illegible]	[illegible]	[illegible]	[illegible]	[illegible]

△滬寧線（上行）　[illegible]

△吳淞線（全部汽動車）　[illegible]

△南寧線（下行）　[illegible]

△南寧線（上行）　[illegible]

△蘇嘉線（下行）　[illegible]

△蘇嘉線（上行）　[illegible]

△滬杭線（下行）　[illegible]

△滬杭線（上行）　[illegible]

津浦鐵路行車時刻表（日本時間—較中國時間約快一小時）

△下行
- 上午七時五十五分北京發
- 上午十一時三十五分天津發
- 下午九時二十五分濟南發
- 翌日上午六時三十分徐州發
- 下午零時三十分蚌埠發
- 下午五時三十分浦口着

△上行
- 上午十時浦口發
- 下午三時十分蚌埠發
- 下午九時二十分徐州發
- 翌日上午八時二十五分濟南發
- 下午七時一分天津發
- 下午十時五分北京着

津浦線各等旅客運賃表

站名	一等	二等	三等	四等
浦鎮	三〇	二〇	一〇	〇五
滁縣	二・四〇	一・六〇	・八〇	・五五
明光	五・二五	三・五〇	一・七五	一・一五
臨關	六・九〇	四・六〇	二・三〇	一・五五
蚌埠	七・九五	五・三〇	二・六五	一・七五
宿縣	一二・〇〇	八・〇〇	四・〇〇	
徐州	一五・四五	一〇・三〇	五・一五	
臨城	一八・〇五	一二・三〇	六・一五	
兗州	二二・六五	一五・一〇	七・五五	
濟南	二九・七〇	一九・八〇	九・九〇	
德州	三四・九五	二二・二〇	一一・六五	
滄縣	四〇・〇五	二六・七〇	一三・三五	
天津	四五・四五	三〇・三〇	一五・一五	
北站			一六・〇六	
莊濟				

戲劇欄

首都大戲院
今天特殊大貢獻　第一部佳片到了
藝華影業公司最近出品　全部有聲對白歌唱　情感動人　聲色緊張　無上巨片
徐琴芳　嚴月嫺　朱秋痕　令人崇拜 路明　新進女星 馬陋芬　全體明星合演　領銜
裏面指示着妳們在社會上受着不同的遭遇！
彈性女子
來瞧賞一下吧！現代女性們都

明星大戲院　地址四象橋
挽友赴漢　重金禮聘　獨樹一幟　河北評劇皇后
曹金順
暨全體坤角名藝員七十餘八人一齊登台表演
現已來京休養數天不日登台獻藝

中央大舞臺　錦記 A　地址淮海路十五號
李萃萱　蔡曉春　姜曉雲　孫美童　劉鳳儀　新秋　于云元　蓋占亭　劉蘭芳　劉美芳　劉榮春　施子建　郭少華
日戲：落馬湖　探親相罵　四郎探母　走麥城
夜戲：全部 呂布戲貂蟬
預告：頭本火燒紅蓮寺　排練純熟 不日公演
票價：對號四角　花樓三角　正廳二角　頭等一角　捐稅在內　小眼

南京大戲院　大夫子廟姚家巷
今天日夜戲
日戲：秦巧蘭 秦巧鳳 烏龍院　秦巧雲 全部 瀟湘夜雨　秦巧寶 秦巧鈴 小小 新蚧蜡廟
夜戲：秦巧良 小小 花蝴蝶　秦巧雲 全部 金玉奴 棒打薄情郎
新添大批電扇　全新佈景行頭

群樂
今日開演：素芬 鈴花打鼓　曼麗 彩樓配
◀蓉芳會唱▶
黃桂秋　樊富春　王素吟　朱桂芳　王鳳英　王桂英　蔡國斌　呂雲芳　素鈞芳　孫彩霞　陳玉秋
[illegible]

新都無綫電料行
電器 風扇 冰箱（馬達）無綫電　最有經驗的修理專家　要算南京
維新路三號　新都無綫電行
近爲推廣營業酬答顧客起見特請高等技師來京服務經本行修後各件免費服務五月
本行對于社會服務有十餘年經驗久蒙社會贊揚聲譽沸騰在滬購到大批材料及重金聘請修理者請駕臨本行接洽　A144

福記洋行
砂糖　汽水　雜貨　麒麟牌麥酒　火柴　罐頭　煙草　櫻正宗（日本酒）　食料品
貿易商　南京支店　福記洋行
本店：上海碑亭巷六號 電話二一七四四　上海江西路四六七號 電話一九〇二〇號　上海九江路出張所 電話一九二九〇號　上海北四川路五九三號（大直バス前）[illegible]
支店：上海虹口マーケツト內　蘇州閶門外萬人碼頭　鎮江伯先路一七五號　大阪市東區道修町一，四　[illegible]

鞋帽類

盛錫福
草帽特別廉價　式樣新　尺碼全　不走樣　如惠購　定滿意
南京發行所 建康路三山街　支店 北門橋魚市街　分銷處 珠江路鑑記帽行　新街口大華帽行　A94

天津三聚鞋莊　中華路東街
本號經營數十餘年選辦名廠優等皮料高尙呢絨精製最新時代男女各鞋新式男女皮鞋工精料重花樣新奇貨高價實名譽久著承蒙惠顧竭誠歡迎

天津久福 標準鞋店　南京建康路承恩寺
皮翻鞋大總匯　花樣隨時翻新　工料高定價廉　誠實服務社會　祇求名不求利　歡迎顧客比較　627A

華美男女鞋室　夫子廟
本號近由上海運來大批夏季奶白色女皮鞋中高跟空花樣式入時凡上海現有之花樣本號均採辦齊全仍有男用各種走鞋買呢素緞均採取頭號樣式完全上海現代化取價均照上海規定價目歡迎各界仕女比較選購即知本號不以虛僞之宣傳

茶食類

祥和號　中華路三山街
南貨海味　茶食糖果

注意
本號自八月一日起假座三新池汽水盆浴堂奉贈精美茶點三天每客一份　A19

太平村支店　夫子廟
本號精製新鮮肥挺糖果細點　九製梅皮　美味燻魚　清口梅子
蘇州新到　玫瑰香糟乳腐
各種果子露洋酒渴樂斯鮮橘水凡餽贈親友名貴禮品一應俱全如蒙惠顧毋任歡迎
珠江路太平村總店謹啓　A278

小蘇州茶食糖果號　夫子廟
自廠精製應時細點糖果瓜子燻魚肉鬆等小號現因時値炎夏特選各省茹素食品多種

馬慶康公司　中華路東街府六五一號
浙湖乳腐　寗波雪菜　雲南味菜　筍尖筍衣　揚州醬菜　油澗筍類
經理老牌汽水果子露　A1354
名師精製　中西名點　新式麵包　鹹甜餅乾　奶油蛋糕　新到大批馬寶山出品各種餅乾

萃華支店
本號經售中外罐頭水果以及各種食品夏令汽水果露太陽啤酒等無不應有盡有本號選製之「醬菜大王」品質精良尤稱特色本京各大食品店均有代售
中山路二九〇（即珠江路西首）

中華民國二十八年七月三十一日（星期一）　南京新報　（日刊）　（第三六二號）　（第二張第一版）

各地通訊

滬市米商囤積糧食 企圖操縱市價
社會局規定價格違即處罰

【中聯滬社訊】上海特別市社會局、奉市政府令、查禁投機份子操縱米價、特佈告閤市米商、嗣後不得再有過糶居奇、擅自抬高市價、倘敢故違、定予嚴懲、茲將佈告錄下、爲佈告事、案奉市政府訓令第一五九三號內開、爲令行事、案照民爲國本、食爲民天、無論貧富、對于米糧、均屬日用必需、不可須臾或缺、本市存米據報尚有三百餘萬包、分配市民、足資調節、乃連日以來、價格飛漲、漫無止境、顯係投機份子操縱居奇、暗中囤積、以致糧漲增高、情形紊亂、此種行爲、良堪痛恨、若不迅予查禁、嚴厲制裁、共影響民食與社會之安甯秩序、實非淺鮮、本市長視民如傷、嫉惡如仇、除設法疏通來源、便利運輸、並函請兩租界當局嚴切查禁暨分令外、合行令仰該局、即便遵照、飭屬嚴密查禁投機份子操縱囤積、一面新定限價、每石不得超過十五元、如再囤斷居奇、擅自抬高市價者、即行嚴厲處罰、以示懲儆、此令等因奉此、查現在本市存米既非缺乏、又非來源斷絕、而米價竟繼續高漲、有增無減、顯係投機份子從中操縱、固已不問可知、除飭屬嚴密查禁外、合再布告閤市米商、嗣後不得再有過糶居奇、擅自抬高市價情事、倘敢故違、定予盡法嚴懲、不貸、其各一體凜遵毋違、切切此佈、

黃河水勢湍急
蘇省府令沿河各縣護堤

【中聯社揚州訊】江蘇省長陳則民氏、頃據報載、黃河水勢暴漲、共流量每秒鐘爲九千餘立方公尺、較去年同時超過一千餘立方公尺、本月二十五日前後、有流入安徽蚌埠之可能、當以蘇省位處下游、洪流匯注、成災堪虞、特分電本省各防汛區、對境內堤岸、嚴加防範、以弭沉災、并將辦理情形、隨時具報、方知事奉電後、已飭與防汛有關之所屬機關、及派往堤工輪流防守之人員、切實遵照防範矣、又方知事爲適應實際需要、特委派技術主任傅岩往鎮、與衆長江防汛區正主任郭志誠作必要之接洽、及請領工料費、以應急需云、

長江防汛區正主任、郭志誠、頃以防汛時間已屆、爲明瞭各縣辦理防汛情形起見、特擬訂周報表式一種、函送本區各縣、按週塡送三份、以便分別存轉、本縣縣署奉函後、現已準備塡送矣、

長江防汛工程處 搶修焦東江堤

【中聯社鎭江訊】丹徒縣焦東鄉第一岸、沿江大堤、日前郭正主任曾派陳工程員、及張事務前往督促搶修、并視察該鄉全境濱江大堤情形、茲由陳工程員等擬具報告、及搶修辦法、呈報郭正主任核示、以便着手辦理、郭正主任以事關切要、昨特令該鄉鄉董所有沿江堤身卑下單薄之處、亟應加高培厚、督促保甲長限三日內征工辦理完成、報請驗收、並爲預防水漲時取土困難起見、對于積土工程、亦責成該鄉董趕速辦理、並應用防汛蔴袋等材料、遇必要時、由該鄉董來縣具領、

蘇省各縣地方預算 須待財部決定
郝財廳長已公畢返蘇

【中聯滬社蘇州特訊】關於二十八年下半年度地方預算審查、共差數達三百萬元、日前財廳長郝鵬早車赴京、亦即爲此事特向部方有所商洽、前日財廳接郝廳長自京來函、稱因某種關係、刻尚未得晤部方主管人員、而該項地方預算差數過鉅、必須部重行審核後、指令祇遵、由并聞郝已公畢返蘇云、

蚌埠 省會警察局 人民死亡統計

【中聯社廿九日蚌埠電】皖省會警察局行政科、人事登記方面、關於本年上半年度死亡統計、已調查詳細、一月份男十一口、女六名、男孩二、共計十九口、二月份男二十一口、女十四口、男孩六口、女孩四口、共計四十五口、三月份男三十六口女十二口、男孩三口、女孩三口、共計五十四口、四月份男三十七口、女十九口、男孩二口、女孩一口、共計五十九口、五月份男二十五口、女二十四口、男孩二口、共計五十一口、六月份男十三口、女十七口、男孩兩口、女孩一口、共計三十三口、總計男女大小人孩爲一百六十一人、

武漢起卸碼頭 設瓜果消毒所

【中聯社二十九日漢口電】武漢三鎭起卸碼頭、各設立瓜菓消毒所一所、水上警察局派職員一員、警士三名、協助友軍防疫部隊、實施起卸瓜菓消毒工作、未經檢查消毒者、嚴禁登岸售賣云、

復興戰後新杭州市容 省市當局協議繁榮策
組織錢莊設華興券軍用票兌換所

【中聯社二十九日杭州電】杭市工商業、因缺乏資金流通機關、對復興上頗受阻礙、省市當局、爲謀繁榮市面計、昨特召集各業領袖謝虎丞、韓胤文、羅端生、胡劍青、王炳甫、沈炳元、郭銘之、曹順霖等、舉行會談、僉以杭市日後金融流通有兩大困難、（一）商市內入爲軍票及華興券赴滬購貨需法幣、應商得一兌換辦法、（二）鉅額款項攜滬或運杭、需要通行證、以資保險、出席各領袖互相交換意見後議決、（一）華興券及軍票兌換、向正金銀行商洽、（二）款項保護辦法、請市班長開林負責接洽、結果甚爲圓滿、至組織錢莊、參照有限由各人自由認股、基金公司辦法組織之、故今後杭市金融業之活躍、實可指日也、

安慶 義倉發現積穀 請縣派員保管

【中聯社安慶訊】本縣之萬義倉、原有積穀以備水旱災荒、救濟人民之用、乃事變後、因乏人照料、所有倉屋、暨物件等項、俱被宵小盜取、言之殊堪痛恨、日前安慶警察局、以據小南門派出所報告、查該會倉後重、尚有舊存稻穀百餘石、刻間楊局長據情後、特函知懷甯縣公署、速即派員妥爲保管、以重公物云、

蚌市民衆爭讀 汪精衛和平文

【中聯社二十九日蚌埠電】蚌市當局、鑒於各地響應此次汪精衛之和平主張通電、風湧雲起、爲澈底喚醒本埠市民、明瞭現在時勢趨向、及實現和平之急切性起見、爰特將汪氏此次和平主張全文、繕寫數百份、遍貼市內衝要之處、連日市民自動前往閱讀汪氏和平原文者、極爲踴躍、成一致讚同、汪氏和平主張並盼汪氏從速主持大事、與當局共商國是、以期東亞和平、早日奠定、

上海 社會局規定 樂隊登記辦法

【中聯滬社訊】上海特別市社會局、現規定管理樂隊營業登記辦法、沒於三個月內一律登記、如逾期抗不遵辦者、即以嚴予取締、茲將所訂之暫行條款、節錄如下、第一條、凡在本市設立以營業爲目的之樂隊、應一律遵照本辦法呈請登記、第二條、本辦法所謂樂隊係指用銅樂器之樂隊而言、第三條、本市樂隊登記時、應一律向本局索取登記表、依式塡具二份、聲請登記、第四條、樂隊登記一律不收費用、第五條、凡呈准登記之樂隊、由本局發給登記證、第六條、本市樂隊限三個月內登記完畢、逾期尚未登記者嚴予取締、第七條、樂隊呈請登記時應將所用旗幟及服裝之顏色式樣質料等詳細敘明、並附圖樣凡有下列各項之一者不得採用、一、服裝與軍警制服類似使人不易辨別者、二、服裝上濫用國旗者、三、旗幟與軍警隊旗類似不易分別者、四、服裝不整潔者、第八條、樂隊所用樂譜應於呈請登記時一併呈請審定、第九條、凡未經審定之樂譜、不得濫用、第十條、樂隊奏樂時不得哀樂不分顚倒錯亂、並應隨時聽從檢査員或警察之指示、第十一條、凡呈請登記之樂隊、違犯第七條及第十條之規定者得吊銷其登記證、第十二條、本辦法如有未盡事宜得隨時呈請修正之、第十三條、本辦法自呈奉上海特別市政府核准施行、

社會調查 北京的肉舖
「羊肉床子猪肉槓子」

【北京通訊】猪肉、是普通的一種肉類、勿論是上中下等級的家庭、以及喜慶喪事的廚房裏、都是需用不可少的、在這北京大都市裏面、雖然喜歡吃牛羊肉的人們不少、但是猪肉舖子、在大街小巷裏却也都找得出一兩家來、北京的猪肉舖、分「盒子舖」與「肉槓子」兩種的區別、

所謂「盒子舖」者、是以賣熟猪肉、燻雞、燒鴨、五香醬肉、香腸燻魚等類爲主要的營業、牛猪肉不過是副業而已、北京人每逢節令年關、專講究叫「盒子舖」的「盒子菜」來下麵、捲餅、等的小吃、「盒子菜」是紅漆圓菓盒裝盛着十好幾樣的小吃、像燻雞、燻魚、香腸、醬肘子醬口條、五香雞蛋、醬肉、火腿等等、一應俱全、「盒兒菜請客」、「吃春餅」爲無上妙品、所以「盒子舖」有招牌寫着是「南式醬魁」字樣就是代表「盒子舖」的營業了、近年來因爲「盒子舖」的墨守舊法、不知改進、市場上有新興的什麼「稻香村」、「桂香齋」、等西式南貨店的產生、對於醬、燻、燒、滷雞鴨魚肉的做法、中西合璧、大受一般時代主婦們的垂青、所以「盒子舖」更形沒落了、

牛肉舖名稱「猪肉槓子」、資本也較大、在過去本市設立屠宰場之先、他們都設有「湯鍋」、除自屠自售之外、另外也批發給「盒子舖」及各大飯莊、所以營業很廣、前年屠宰場設立、將全市「湯鍋」合併場內、舉辦購肉登記、加以整頓後他的營業、更是較前興隆、且有益民生、少受高抬市價售價民生不一的剝削、

業猪肉舖的多山東人、本地和他省人絕少、魯省人在北京經商的很多、佔市商場第一位、如米麵、糞、水、飯莊、綢布莊等業皆爲彼等操持經營的事業、他們態度非常和藹、勿論牛斤四兩、只要說明是淸燉、紅燒、或包餡、皆能替你切片、[illegible]板剔骨、概不另外[illegible]十枚、十大枚[illegible]、總是笑嘻嘻的操着老鄉談那樣[illegible]應酬主顧們、

牛肉羊肉的猪子、都是合在一起的、——也有販賣羊肉的、——京人叫做「羊肉床子」、「猪肉門前有大木槓懸掛肉片子的、就以「槓」爲名、羊肉除大木槓之外還有木版抬案、形似木床就以「床」爲名——操這行的多淸眞敎徒、門前招牌上有數牌及淸眞字文爲記、他們也爲主顧的便利起見、什麼「爆羊肉牛肉、涮牛羊肉」的片兒、都片得極薄、所謂「黃瓜條」是也、只要買者囑咐一聲、切片剁碎、去首、做得[illegible]分倒落乾淨、每逢秋冬兩季、門前貼出黃紙招牌、上寫「[illegible]切涮羊燒[illegible]肉片」、門前大木凳上插有絞肉機一架、備作包餃子做包子餡之用、年節門前高搭彩棚、也是「羊肉床子」特殊的佈置、

因市面的繁榮人口的增加、屠宰場每日屠殺猪牛羊犢馬駱駝數以千百隻、端陽節因此有些肉舖都告售罄、供不應求、現在因爲天氣的炎熱、猪羊肉的銷路乃見恢復常態了、

河北省公署統計 全省人口數字
共計二八・一五五・二六三人（續）

邯鄲、二七、九九四戶、一六一、九二二人、沙河、三〇、九五三戶、一四五、三六七人、南和、二二、三一九戶、三、六四〇人、堯山、一三、八一三戶、七〇、一五七人、內邱、二三、四三六戶、一一九、七九九人、任縣、二二、九一〇戶、一〇四、五六四人、肥鄉、二四、九〇五戶、一三〇、九五七人、雞澤、一九、五二〇戶、九三、六九六人、南樂、四一、七三八戶、二〇〇、〇〇〇人、贊皇、一二、九九三戶、八三、六四四人、威縣、三六、二七七戶、一八一、三八五人、灤縣、一〇七、二二九戶、八六五、七一四人、豐潤、一〇一、六三五戶、七〇四、〇八九人、遷安、六四、九三四戶、四一八、一三一人、昌黎、八三、九一四戶、四九七、九二九人、樂亭、五九、四四二戶、三六五、七四二人、遵化、五八、四六一戶、三三五、五七四人、薊縣、六七、八二〇戶、三七二、二五二人、密雲、三一、〇九〇戶、一六四、四二八人、臨榆、四四、〇七七戶、二二三、八一四人、王田、五二、一七三戶、三三七、九八五人、香河、二七、七一八戶、一四七、一四二人、懷柔、一四、七九九戶、七二、六九九人、平谷、一三、七三六戶、七四、二四二人、昌平、五二、六〇一戶、二七八、二九五人、石門市、一三、八四三戶、五九、五九七人、興隆辦事處、四、五五三戶、二〇、四二七人、以上五十一縣處戶口係二十七年十二月底數、

霸縣、二五、四五五戶、一五一、六五九人、固安、三〇、四〇八戶、一五八、六二三人、滄縣、六二、四八四戶、三七四、八一七人、任縣、四八、九六〇戶、二五九、三二六人、交河、六三、二〇〇戶、三二一、〇〇〇人、甯津、六二、六七五戶、三二八、三五六人、冀縣、六〇、五二二戶、二八四、七一八人、南宮、五八、八二〇戶、二九五、八九九人、棗強、五二、四〇六戶、二八〇、三九七人、南皮、三四、八〇八戶、一九五、八一〇人、慶雲、三二、五一一戶、一五四、九七四人、鹽甯、二七、五七五戶、一五三、九八一人、故城、二二、二五一戶、一二七、九〇三人、文安、三三、一五一戶、七三、八二八人、大城、一六九、一七九人、新鎭、三三七二戶、一七、六六三人、衡水、三〇、四五八戶、一四四、九一九人、武邑、三七、五五一戶、一九三、三四三人、新河、一九、九三〇戶、九七、三四七人、新海設治局、二一、二〇七戶、一五三、四二六人、淸苑、七六、一五八戶、三九五、四九三人、東鹿、六六、九一四戶、三五八、一〇一人、正定、四一、九三二戶、二六四、九〇四人、定縣、六〇、七九〇戶、三四六、五四九人、

深縣、六七、四八一戶、三六二、二九三人、蠡縣、四九、六〇〇戶、二二四、六〇〇人、平山、五九、七九五戶、二五六、三三〇人、易縣、四六、四二一戶、二八〇、五三一人、饒陽、三三、三〇二戶、一八六、九四五人、唐縣、二六、九五四戶、一九一、五一五人、望都、一四、九四一戶、八二、二五六人、雄縣、一四、八九四戶、一一五、七三三人、安新、二八、二五〇戶、一六一、九七二人、行唐、二六、八八三戶、一六〇、六三九人、靈壽、二二、〇八〇戶、一二二、八六五人、晉縣、三五、〇八七戶、二〇五、九八九人、深澤、一九、九二〇戶、一〇七、〇四〇人、武強、二三、六五五戶、一二、四九七人、安平、一七三、七八二戶、三一〇、四五〇人、邢台、六〇、三一六戶、二九四、一四五人、濮陽、七七、七五二戶、五〇五、三七五人、永年、六四、六一七戶、三二二、〇八八人、曲周、四一、六七三戶、二〇八、八七五人、寧晉、六〇、七七三戶、三二一、九四九人、平鄉、二一、七九四戶、一〇六、七二一人、廣宗、二〇三四五戶、一〇一、七一〇人、鉅鹿、二九、八九八戶、一三五、八二八人、廣平、一四、七六八戶、八五、六〇五人、成安、一六、〇七三戶、九二、五八三人、淸河、三〇、一〇一戶、一六六、二六〇人、柏鄉、一四、五八三戶、七四、〇〇一人、隆平、二二、四六一戶、一三一、二八一人、淸豐、六一、一一九戶、三三一、八五八人、東明、三五、四三三戶、一六二、九七八人、長垣、五四、〇〇一戶、二九四、七八八人、以上五十五縣市局戶口係事變前數目、總計、五・二三五・三七七戶、二八・一五五・二六三人、

（完）

滬八模範小學學生 患沙眼者甚衆
教局繼續檢查市小體格

【中聯滬社訊】上海特別市教育局、前派胡素明、蔡厚安、趙文彬、吳覺甫等前往南市、浦東、法華、川沙、高橋、周浦、三林、寶山等八模範小學校內、檢查學生體格、業已完畢、檢查結果、共檢查學生總數三千〇八十一人、患沙眼人數達百分之五九・七五、患耳疾者百分之二・〇八、患齒疾者百分之一・六九、患扁桃腺者百分之二・八二、視力不正常者百分之二・七六、聽力不正常者百分之〇・八四、茲該員等爲減少各校學生上項之疾病起見、特提呈汎擬輔導各小學生實施治療及預防疾病之具體辦法、以利下學期事業之推進、并悉該局爲促進保健工作效率起見、又復派胡素明等繼續檢查市立各小學之體格云、

安慶日本居留民會 設第二物資交換所
代辦各種日需物品

【中聯社安慶訊】本市日本人居留民會、鑒於來華人日漸增加、爲便利華人生活、并繁榮市面起見、特代辦各種日需物品、除立「第二物資交換所」、聞該所於二十二日在吳樾街居留民會隔壁之新新食店舊址、佈置完竣、自二十三日起、正式開幕云、

劃除地方不良份子 丹徒縣實施連坐法
嚴令城鄉公所速完成保甲制

【中聯社鎭江訊】縣署爲維護地方安寧、劃除不良份子起見、特積極舉辦保甲制、各鄉城市方面已辦理完成、各鄉以情形不同、有已編查完竣者、亦有正在趕辦者、前經擬訂編查鄉區保甲戶口實施方案、限期完竣、如因戶口加多、必須增設保甲長者、則由縣呈省追加保甲長辦公費、經前次縣署、召開城鄉聯席會議、議決、准縣署以各鄉保甲、正在編查、關於編查手續、迭經印發「編查鄉區保甲戶口實施方案」、及「保甲須知」各該自治職員及警察員警、果能悉心研究、實事求是、自不難依限完成、至聯保切結、刻由該署通盤籌劃業經付印、聯保辦法、自新戶辦法、切結三種、自新戶淸冊一種、合飭各城鄉公所、需用若干、補充若干、迅即查明具報、以憑核發、

防範黃水氾濫 皖省組護堤隊

【中聯滬社蚌埠特訊】黃河氾濫至蚌、爲期日迫、省府當局、對此巨刼之防範、沉着考慮、周密計劃、務期得保蚌市之安全、現於該項防水經費未籌有的款之前、暫由省府墊出二萬元、現已購置蔴袋兩萬只、鉛絲木樁甚夥、並由測量隊前往四郊、及沿淮地區察看地勢情形、以定防水建築物之地帶範圍、並聞已購置之兩萬只蔴袋、尙不敷用、而價格又高昂、組護堤隊、每隊五十人、共計五隊、統共二百五十人、並供給膳費、即日起開始動工、建築防堤云、

北京大學農學院 組赴日見學團
分赴日本各大都市考察農業

【北京訊】國立北京大學農學院爲促進我國農業之改進並謀該校學生之深造起見、頃已決定由該校學生百餘名、組織日本見學旅行團、於本年九月間赴日觀察友邦農學進展之實況、以資借鏡、該團刻已着手準備、決於九月二日由鞍田敎授率領下、經京轉道大連赴日、七日於神戶上陸、分至大阪、京都、名古屋、東京、各都市考察農業、行程預定一個月云、

武進 戒烟局事務所 開始辦公

【中聯社武進訊】行政院戒煙總局無錫地方戒烟局武進事務所主任孫伯超、自奉委後、即滋常籌備、仍假前禁烟分局原址爲辦事處、聞所有手續、已佈置就緒、定二十九日正式成立、啓用圖記、並分別函報各有關機關云、

縣署定期舉行 防疫衛生展覽

【中聯社鎭江訊】縣署爲擴大宣傳衛生事業、充實人民衛生常識、擬於下月中旬、舉行防疫衛生展覽會、陳設各項各頃衛生圖畫標本模型、供民閱覽、衛生事務所侯所長、日前奉令偕同南京特務機關鎭江班班員小島先生、聯袂返京、參觀南京市舉辦之衛生展覽會、藉資觀摩、茲悉、該會業已閉幕、侯氏已攜帶陳列該會之衛生材料、偕小島先生一同返鎭、至本縣防疫衛生展覽會計劃大綱、業經擬訂、一俟鄭知事核准後、即將公開展覽云、

蚌埠 戒烟局 改用華興券

【中聯社二十九日蚌埠電】蚌埠戒烟局、自二十八日起、凡購買官土及稅款、一律改用華興券、惟商民購買不易、爲體恤商艱、准以舊法幣一元二角兌換華興券一元、業令蚌埠宏濟善堂、轉飭各烟戶一體遵照、

上海 教局長接見 教養所學員

【中聯滬社訊】上海特別市教育局局長陳修夫氏、於昨日中午、接見教育部所辦之教員養成所本市保送畢業之學員、加以訓勉、並將分發各學校任職、

漢口 地方法院 擬設供託處

【中聯社二十九日漢口電】漢口地方法院、目前擬仿照友邦日本司法機構、設立供託處、專司民事證件物品之保管、聞是項計劃、已呈請司法當局核准云、

丹陽 市面銅元缺乏 嚴禁攜帶出境

【中聯社丹陽訊】丹陽縣、以市面銅元、日見缺少、與兌價日短、物價高漲、擾查係奸商往四鄉收買運往圖利、有害民生至深且鉅、縣署除沒法禁止外、特出示限制攜帶銅元出境、規定每人不得超過一百枚、違者弋獲、定予充公、決不寬貸云、

吳縣 浙財長來蘇 訪晤民廳長

【中聯滬社蘇州特訊】浙省財廳長陳炳年、偕科長等於日前來蘇、特赴省府訪陳省長、並代表汪省長弔唁陳夫人、旋赴民廳會晤潘廳長、商談一切、約歷一時許始辭出、聞陳氏此次來蘇訪問、關係蘇浙兩省將來行政設施問題、具有重大意義云、

上海 租界難民逐漸銳減

【中聯滬社訊】滬戰以後、兩租界區內難民由本市中外各慈善團體收容救濟者、數達三十萬人之衆、經兩年來設法給資遣散、或移殖墾荒、或授以技能、使其自食其力、難民逐漸銳減、據悉最近調查所得、租界區內共有收容所祗三十八處、收容難民三九・一一一名、此外尙有難民四・四九二名、住在公共租界之里弄及空室中、在各該醫院受療治之難民八六〇名、共計難民、已不足四萬五千餘人云、

江寧縣公署 增設簡易小學廿所
校長人選已定日內招生

【本報江甯訊】本邑小學、在戰前甚形發達、嗣後因經費關係、致未能全數恢復、但已開學者達三分之二、上半年就學兒童約有六七千人、成績尙稱優良、茲據縣教育當局談、以本邑財力言、廣設學校、實不可能、惟經縣當局之一再籌措、始將易於恢復之各校陸續開課、本屆就學兒童約六七千人、下年度上學期本擬再恢復完全小學三十所、因經費無法籌措、決改設簡易小學二十所、至校長敎師人選、業已聘定、分配數額、將視各區之人口管轄區域而定、日內即開始招生云、

津市出入口貨品 上週數量統計
最近商品檢驗局正式發表

津商品檢驗局、最近一週間經檢驗合格及出入口貨品、頃已統計完竣、茲照誌如次、

——出口——（一）棉花：五三一二・〇〇公担、合價五二五六四七二〇元、（二）果類：一六三・五六公担、合價九六〇六・五〇元、（三）豆類：一三六六、三八公担、合價一六八七〇・二二元、（四）皮毛：二〇七四六張、合價九九九〇〇・五〇元、（五）腸衣：一六二・九六公担、合價一二四八八二・〇〇元、（六）蛋及蛋產：一四二一二九・四九公担、合價一一二二六八四・六九元、（七）鬃毛：六五二・二七公担、合價九四四六五八・〇二元、（八）羢羽：五一一・七九公担、合價一七六五四八・六〇元、（九）植物油：三一・〇〇公担、合價二四八・〇〇元、（十）骨粉：二五九〇・八〇公担、合價八五三四一・四三元、

——入口——（一）糖品：（一）白糖、二一六六・九八一公担、合價七五〇六六・二〇元、（二）赤糖：二二一四・八〇公担、合價六七一三九・五七元、（三）葡萄糖：八六・四四公担、合價二三八八・八〇元、（二）肥料：三〇四三・〇〇公担、合價九一二九〇・〇〇元、（三）酒精：八九二・〇〇公担、合價六五四六・三〇元、（四）麥粉：一六七四二八・〇一公担、合價三四九五一九一・七三元云、

漢市參議府修正 江幹堤防汎辦法

根據市府派員說明全部條文性質

【中聯社漢口通訊】武漢特別市參議府、於前日上午十時、召開全府委員會審查會議、報告奉交審查之武漢特別市區域外江幹堤、本年防汎暫行辦法草案一案、曾由市府派員出席說明、略以前據瀛堤籌州等處維持會、向堤防管理局請求、對於各該處堤防、加以協助、該局因呈奉市長批示、應量予協助、市長同時擴大該局管理範圍、即市區域外之堤防、亦在該局設計補救之例、該局以各縣之組織、尙付闕如、市府財力、又復有限、爰本量予協助之旨、察酌成例、及目前環境、草訂本辦法、其中籌款購料一層、本易滋生流弊、雖會規定須取得駐軍或警備隊之許可、藉示監督、市長仍諭謂、如參議府能有其他較好辦法、以杜此弊、市府無不同意等語、本會基於上所說明、爰擬將原草案、爲如下之修正、

（一）第二條修改爲「本年江漢幹堤防汎事宜、各地分段、有業經維持會、或地方紳耆推擧人員預爲防汎者、即任該員爲防汎專員、其或原堤穩固、無需另行推人擧辦者、即任原有之修防主任、或堤董爲防汎專員、隨時査勘情形酌量辦理報局査核

（二）第四條末句改爲「酌領堤夫若干人辦理之」

（三）第七第八第十二三條、均刪去、將原第九條改爲第七條、以後遞改爲全文計共十條、

（四）第七條（即原案第九條）改爲如防汎專員、如査勘幹堤、確有搶工、應預籌搶救、有補充物料器具之必要時、得會同維持會、就地籌維、或徵集借用、或商酌籌款購辦、均須將料具數目、以及收支情形、隨時詳細冊報武漢特別市堤防管理局査核、

（五）第八條（即原案第十條）改爲各地防汎專員、及各維持會、對於境內工段、最要幾處、應詳細査明、特別注意、以免疎防、

（六）第九條（即原案第十一條）此有各地四字、下增「一防汎專員及」五字、治安二字、刪去、其餘均照原草案條文通過云、

蕪湖米行公會 呈請當局開禁

【中聯社蕪湖訊】蕪邑爲皖省經濟中心、同時亦爲米糧總集之最大米市、是以蕪湖米市之興衰、不但關係市面之榮枯、即皖省整個經濟之盈虛亦賴米市之調劑農村、一旦禁止出口、則百業頓形停滯、本邑自由特務機關暨縣公署通令禁米出口以來、爲日已久、茲悉本邑江廣米行業同業公會、目睹米市行業逐步降落、倚賴米糧爲生之現時統計三四萬人將無法維持生活、爲設法劑盈經濟而興市面、昨特由該會呈請縣署暨特務機關蕪湖班轉呈南京特務機關、請求開禁米糧出口、以解倒懸云、

蕪湖地方 戒煙局近況

【中聯社蕪湖訊】蕪湖地方戒烟局自薛習恒局長就任以來、對於本邑戒烟事宜、頗爲積極、前該局管理土膏售吸及豐裕稅收、特經擬定管理土膏行及售吸所暫行章則、以資整頓、即對於烟民戒烟問題亦經規定領取慱民執照、凡本邑區內市民吸食鴉片者、均經申請登記領照、并爲明每日吸食數量、以便分期施行戒絕、對於私開土膏行及售吸所未經登記許可營業者、取締極嚴、除派稽查員警、分駐市區要隘、嚴密查緝外、并分區派員負責偵査各該區內私開之售吸所及開烟私吸鴉片之烟民、以期肅清私售及私食鴉片者、昨該局已出示佈告土膏行售吸所及烟民凡未經登記者、限本月底前往該局申請登記領取執照云、

合肥民衆促進樹立 中央新政權大會

擁護汪精衛和平正義

【合肥通訊】本縣各界民衆、爲籲請樹立中央新政權、並擁護汪精衛氏和平正義主張、及反英運動起見、特於廿五日上午八時假李文忠公祠、擧行民衆大會、計到民衆及軍政各界代表學生等千餘人、會場四週、張貼標語、高懸五色國旗、並於通衢要道、懸掛布質標語、會場秩序異常肅靜、如儀開會後、首由主席團、推擧大民會廬聯支部長王復生爲主席、致開會詞、略謂、「諸位來賓、諸位同胞、我們今天所開的大會名叫合肥民衆促進樹立中央新政權運動大會、顧名思義、我想諸位一定可以有相當的明瞭了、不過我們要知道這次的事變、是由於蔣政權受共產黨的煽惑、才致於發生、這次的中日戰爭、又因爲英國使用他的陰謀、助長蔣政權的抗戰時期、以致整個中國的人民、都遭受到傾家蕩產、妻離子散的痛苦、現在抗戰時期、已經快到兩週年了、這期間內華中、華南、華北都已脫離蔣政權的覊絆、陸續的成立爲人民解除痛苦的明朗政府、可是我們感覺到整個的中華民族、他的全民的主權、動向都是整個的、不可分離的、現在呢、却因了戰局的關係、華北有一個臨時政府、南京有個維新政府、湖北又有個武漢政府、雖然他們目標都是在爲人民解除痛苦、但因他們中間少了一個連絡者、以致對外行動、時有步驟不一致的缺點、因此我們全中國民衆、都覺得有設立一個中央政權的必要、於是各地人民都不約而同的相繼起來、要求樹立一個「中央新政權」以期全民的擧措一致、而具備適應現代立國的要素、同時這個問題、有密切關係而必須要迅予解決的、就是戰爭問題、我們知道蔣政權現在已經偏處西南、退位到地方政權、但是如果戰爭一天不停止、我中國人民就要多受一天痛苦、中央新政權的外交主義也就一天不能實施、所以要「樹立中央新政權」就必須要先實現我們朝夕想望的和平、因此最近國民黨的副總裁汪精衛先生、所以一再聲明的和平宣言、實在是可以說把我們深藏底心絃、都震盪得共鳴起來、凡是我們希望和平、反對戰爭的全國同胞、都應當一致團結起來、擁護汪先生所發表的和平正義主張、諸位、我們更要很清楚的知道蔣政權之所以執迷不悟、一味的盲目抗戰、這共間是有他的暗幕的、這就是說蔣政權因爲有國際陰謀家的英國暗中鼓動他、暗助他、他才能撐持他到現在、所以我們要使蔣政權停止抗戰、實現和平、就必須要先警醒英國、伸張我們的正義、反對他的陰謀、使他停止接濟蔣政權、中止蔣政權的抗戰力量、那麽我們所希望的安定和平、才能眞正實現所以我們今天所開的這個大會、有一個一貫進行的路綫、就是我們的要樹立中央新政權、必須要使和平實現、要使和平實現、必須要使英國醒悟、停止他助長蔣政權抗戰力量的陰謀、我們一定要記清這個目標、籲請各政府起早樹立起中央新政權來、然後我們的希望、才能逐步實現。」繼由警備隊長代表野坂中尉、特務班小崎班長、縣署方知事、第一區長盛筱波、警察所長黃宗傑、地方稅局代表卓眞吾、縣署第二科長厲叔甫、第三科長譚谷甫、第四科長黃星三、民衆代表羅野漁等、先後演講、對於籲請各政府從速樹立中央新政權、及擁護汪精衛氏和平主張、並反英運動各要點、至爲詳盡、（詞長不及備錄）後即由主席宣讀反英電文、當場通過、高呼口號、攝影後散會、遊行、並於晚七時、由各機關分別扎置各種燈彩、約五百餘盞、光彩眩目、美不勝收、尤以大民會所置之大型實塔汽球燈彩、及會員化裝之花旦、丑角滑稽僧等裝飾、惟妙惟肖、頗能引起觀衆之注目、一時人山人海、萬衆歡騰、足見民衆渴望和平之實現、已達極點矣、

大會秩序 （一）振鈴開會、（二）全體肅立、（三）唱大民歌、（四）向國旗行最敬禮、（五）主席報告開會宗旨、（六）各機關長官演講、（七）民衆代表演講、（八）宣讀電文、（九）呼口號、（十）攝影、（十一）遊行、（十二）散會、

大會口號 （一）建立新中央政府、（二）促進中國統一、（三）完成東亞和平、（四）實行中日親善、（五）澈底剷除共黨、（六）收回英國租界、（七）反共必要反英、（八）擁護汪精衛和平主張、（九）擁護維新政府、（十）中華民國萬歲、

大會通電 南京維新政府、大民會總本部、北京臨時政府、暨各院部長、各省政府、各縣公署、大民會各縣支部、各報館轉全國同胞鈞鑒、我國自清季鴉片戰爭以來、英人即挾共陰謀、利用縱橫捭闔之機會、劊削我國家權利、危害我領土主權、爲時不及百年而我華疆域蹙削幾半、鴉片毒害遍及遐荒、陰謀詭計、無言可喩、蓋不致我皇皇華胄之亡國滅種、必不已也、矧至蔣共連兵、中日事起、同室操戈、時逾兩載、我全國民衆、深怵抗戰之非計、方期同文攜手、力謀更生、而英人復大肆共陰謀、暗助蔣共金錢武力、使大好神州、多受戰禍之蹂躪、黃種民族、久背鬩牆之戒、狡毒至此、豈堪再忍、用是我全廬民衆、奮然蹶起、警示英國、誓與英人斷絕一切交往、促其猛省、停使狡謀、荷和平之目的一日不達、則反對之行爲亦一日不止、迅予推誠合作、尅期樹立中央新政權、庶幾對內對外、皆有一貫之策略可循、而吾民之困阨、亦可早日昭蘇、謹電佈達、敬希公鑒、

滬市敎育局訂定 私立學校暫行規則（三）

第四章 私立中等學校及小學暨其同等學校

第二十九條、本市區內私立中等學校及小學、暨其同等學校之設立、應遵照左列規定程序辦理、一、呈報開辦應於校董會立案後行之、凡非經本局核准開辦者、不得擅行招生、呈報時須開具左列各事項連同校舍平面圖及說明書、逕呈查核、（一）學校名稱、（如有外國文名稱者亦應列入）、及其種類、（二）學校所在地、（三）校地及校舍情形、（四）經費來源及經常開辦各費預算表、（五）組織編製及課程、（六）敎科書及參考書目錄、（七）圖書儀器標本校具、及關於運動衛生各種設備、及其價値、（八）校長及敎職員履歷表、二、呈請立案、應於開辦一年後行之、呈請時須臚具左列各事項逕呈查核、（一）開辦後經過情形、（二）前項第四款至第八款各事項、（三）各項章程規則、（四）學生一覽表、（五）訓育實施情形、

第三十條、私立中等以下學校呈報開辦及呈請立案時、應由該校校董會備具呈文及附屬書類、呈請本局核辦、其學校開設地點、在本市區公署管轄範圍以內者、應呈由該管區公署轉報本局核辦、區公署轉報時、對於前條所列各事項、應切實調查、附具意見以便審核、

第三十一條、本市區內私立中等學校及小學暨其同等學校、須具有左列各項、經本局審査許可後、方得呈報開辦、（一）中學及其同等學校、一、經費有相當之開辦費、並有確定之資產或資金、其租息足以維持其每年經常費者、或另有其他確定收入、足以維持其每年經常費者、二、設備有自置或撥用之校舍、相當之校地、運動場、理科實驗室、實習場所、標本、儀器、圖書、校具各項者、（二）小學及其同等學校、一、經費有相當之開辦費、有確定之收入、足以維持其每年經常費者、二、設備有相當之校地、校舍、運動場、校具、敎具、圖書各項者、

第三十二條、本市區內私立中等學校之立案、須具備左列各項、一、呈報事項査明屬實、二、對於現行敎育法令切實遵守、並嚴厲執行學校章則、

三、敎職員之名額資格、及任務均合於規定、

四、學生入學資格合格在校學生成績良好、

五、設備足敷應用、

六、資產或資金的租息、連同其他確定收入、（學費收入除外）足以維持其每年經常費、

第三十三條、本市區內私立小學及其同等學校之立案、須具備左列各項、

一、呈報事項査明確實、

二、敎職員之名額資格及任務、均合於規定、

三、設備足敷應用、

第三十四條、私立專科以上學校之附屬中等學校、及私立中等以上學校附設之小學、暨其同等學校之呈報開辦、呈請立案及備案手續、與普通私立中等學校及小學同、

第三十五條、本市區內未依照本規程完成立案手續之私立學校、其肄業生及畢業生、本局得否認其資格、

第三十五條、本規程自奉准公布之日施行、（完）

七一四訪問 高朔先生追記（上）

【中聯社特稿】在大民會成立初週紀念之前夕、記者專訪總本部長高朔先生、承賜接見、暢談該會堅苦奮鬥之經過情形、及個人之種種感想、極爲詳盡中肯、詎意不數日後、高部長以奔走會務、積勞成疾、於七月十六日、猝然中風逝世矣、噩耗傳來、擧國震悼、記者重展斯篇、廻憶當時高氏之滔滔健談、音容宛在、曷勝悵惘、文中所述作問答體、字裏行間、在在流露高氏人格思想之偉大、此在建設東亞新秩序過程、亦可占有輝煌之一頁、亟爲發表如次、

七月十四日正是明朗的仲夏天、一陣陣薰風吹着衣袂、在綠蔭如織的南京城北走去、大民會輝煌燦爛的旗幟、斗然在寗海路口飄揚了、像虹彩一樣照耀、我跳躍着、快捷幾倍、一顆興奮的心、大民會在這華中唯一的大規模的民衆團體、巨人似的崛起在藝衆的面前、是華中唯千千萬萬藝衆的先驅者、自成立迄今、整整地一週年了、在戰後的一片焦土上、由於大民會工作的努力、推進共政後、是非常豐富偉大、今天專誠拜謁總本部長高朔先生、對於大民會的誕生、知其成長的經過情形、以及未來的展望、都願恭聆其一番宏論、當勤務把我名片遞入之後、馬上便導進一個寬大堂皇的廳屋、高部長正坐在中間辦公、神色奕奕、紅光滿面、流露出那樣和藹的笑意、我述明了訪問的來意後、他很高興地滔滔不絕的開始談話、談鋒甚健、帶着親切的常州音、記者開頭就這樣直捷爽快地發問、

大民會怎樣產生起來的、高部長的答語、是那麽中肯扼要的幾句、

此次中日事變發生、日本方面、把容共禍國的蔣介石驅逐出華中之後、共意義在打倒軍閥、肅清共匪、建設東亞永久的和平、但是中國民衆、因歷年來受蔣政權宣傳之麻醉、已是根深蒂固、而對於日本友邦之一番善意、因爲缺少聯絡的工作無從明瞭、所以事實上有組織一個有力的民衆團體的必要、藉以溝通雙方的情感、加深雙方的認識、而闡出中日共存共榮的康莊大道、爲東亞創一新的紀元、當維新政府成立的時候、便有一個興亞會的產生、但以號召力不够、聚集不到廣大的羣衆、以致中途流產了、在這時候、由黨國少壯的建議、强化機構、更改組織方才有大民會這一個團體的正式產生、

於是記者又接着問、高部長怎樣參加大民會的、這一問、高部長的眼角益着笑意、毫不躊躇地把事實經過告訴我、

在大民會未成立之先、堂脇少佐曾把這一團體成立的旨趣、和我討論研究過、最初我不甚明瞭、友邦究竟有沒有與中國民衆攜手合作的誠意、堂脇少佐是友邦智識階級的俊彥、他申明友邦的態度、對於中國、絕對沒有佔據領土的野心、惟爲建設整個東亞的和平起見、中日兩大民族、實在有互相提攜、力圖親睦的必要、而大民會的產生便要担負起這種神聖偉大的使命、我們鑒於過去國民黨遠交近攻一切的政策錯誤、以致造成不幸的事變、陷人民於水深火熱中、爲了救國救民、爲了建立新中國、本人便毅然決然、加入大民會與諸同志共同努力、關於大民會產生、當時的情形、記者意猶未饜、不得不勞煩高部長告訴我一些、

是去年七月十五日在上海新亞七樓、堂脇少佐宴請中日名流、即席提出創立大民會的意見、全體表示熱烈的贊同、并且公推本人代理大民會總本部長、當時出其不意、我想讓讓賢路、但在集團的熱忱之下、不容我遲疑、大家即刻推我起來演說、

高部長可以把當時演說的內容、講一些大略給我聽嗎、

當然可以、大民會是一個民衆團體、他應該負起的任務、一方面宣揚民德主義、需要糾正赤化抗日的思想錯誤、一方面是把民衆眞正的意見、代向政府當局、友邦當局上達、以溝通官民之間的情感、因爲在這戰後各地剛經過了軍事行動、一切秩序、尙未恢復、陷於無政府的混亂狀態中、民間痛苦、無從上達、是最使我們深深爲之憂慮的、孫子兵法曰、「攻心爲上」、卽說明軍事的力量、只能做到攻城的作用而已、攻心便是把握住廣大的民心、則絕非軍事力量所能做到、必須要政治工作的輔助、才能獲得眞正「中日親善的成功」、大民會今後的工作、就要根據這宗旨去進行去促其實現、

高部長的高見甚是、這整整一年來、大民會實施的工作、都已實現了以上的理想、

那裏、那裏、一週紀念、只令人感覺流光如箭、而我本人濫竽本會成績一些也沒有、自己覺得很慚愧啊、

高部長這般謙虛、記者繼續地不放過談話材料、請問當最初開始工作的時候、是那幾位同志、

哦、我初開始工作同志中、雖有包仁傑等若干人的名字、但後來均因病因事未到、僅有沈烱、葉鼎新、黃維、楊元亮同志五六人、友邦方面大西初雄、三浦斯夫兩君而已、內部編制、即分爲總務、組織、宣傳三部、本人兼任總務部長、葉鼎新任組織部長、旋葉氏因實業部公務忙碌、由黃維代理、其時經費缺乏、職員薪水與政府官俸比例、僅可算是夫馬津貼、而所負使命、卻一樣重大、比較還要緊張、往往連星期都不得休息、至今每每如此、所那一時期何處去招這許多人才、并且還要半義務的、其時上海租界、抗日空氣的激昂、甚於現在、暗殺擾亂份子的活動、亦更甚於現在、賢才既不肯來、非才又不要、本人晝夜焦慮、慘淡經營、如今回憶起來、眞不免有「蓽路藍縷之感」、

確實在當時創立大民會、絕對是要振犧牲精神幹的、現在大民會的人才、非常整齊、各部份的機構、也都健全了、這我們應該向高部長表示敬意、

這也叫做「無辦法中的辦法」、一切都是衆人的幫助合作、我當時就在政府實達中打主意、本人在立法院供職、拉攏了許多同僚立法委員、在公務之餘、兼爲大民會服務、朱大璋担任總務部長、張桐担任宣傳部長、王湘恩担任組織部長、文藝家高明、林復、錢今葛、朱亮諸君、都先後踴躍加入、在宣傳組織各部工作上、得以順利地推進起來、

大民會會址、聽說經過了三次的遷移、這「三遷」究竟是怎樣的情形、

唉、說到這個倒喚起我的記憶來了、大民會成立的初期、僅僅假借新亞六樓的兩個房間、全部工作人員、宿於斯、食於斯、辦公亦於斯、羣聚斗室、汗出如漿、共困苦的情狀、可以想見、共後各種人員、愈聚愈多、在短時期內、竟迅速地完成了整個機構、於是就找定了哥命比亞路廿二號、以逆產充公的孫科住宅、承軍特務部許可遷入辦公、於是這富麗堂皇的貴族大廈、著名的小白宮、爲我們舒暢地作爲工作與休息的場所了、直到維新政府遷到南京來、我們又勸定這甯海路四十號爲會址、於十月三十日起照常辦公、這一年來從會址的三遷、也可以看出公務發展的三個過程、

（未完）

富士汽水 牌子最老 貨色最好 人人說好

最高的品質 最匯的設備

夏天保健飲料

製造廠 東京橫山商店南京工場

南京中山東路三條巷 事務所羊皮巷韜園四號 電話二二三四四 B1137

雜件類

中山三華路街 二新池堂 汽水盆浴 八月一日起 西式房間 超特洋盆 全部開放 爲優待顧客起見由祥和食品號奉贈精美茶點三天 每客一份 A305

金星洋行 本行專辦各種玻璃琺瑯料器 南京市太平路二四七號（電話二三二四〇）

中華鐘表眼鏡行 本行開幕伊始搜羅歐美各國最新式鐘表光學眼鏡現已大批運到零蘆批發內設驗光部專家研究光目儀器免費驗光聘請高等技師精修各國異樣鐘表倘蒙各界惠顧無任歡迎 太平路黨公巷口一一八號 A31

大瓶益利汽水 滴滴蒸溜 純潔衛生 一瓶能抵普通數瓶 大瓶汽水用純潔蒸溜水及蔗糖製成絕對不攙糖精飲之不燥不膩裨益身心至爲巨頂上最安全最衛生之冷飲品也 駐京經理處 廣順昌汽水行 洪武路二八七號 代理處 盛濟容商店 夫子廟平江府一號 代理處 衡泰南貨號 新街口 下關代理處 蓿茂北貨行 魚巷 美商上海益利汽水公司啓 2A44

諸位注意！ 中國人欲知日語者請到至誠堂講日支會話一看便知爲日本人看此書後便能說中國話此書來的很步請諸位速購以免向隅 八月號日本各種雜誌 至誠堂南京支店 南京中山東路二〇五號 電話二一三六五番 A119

無錫大豐麵粉廠 綠山鹿 紅山鹿 紅福 總經理 吉田洋行 地址 復興路五五號 電話 二一三九一號 A297

出賣 已用電氣冰箱（FRIGIDAIRE）一具中號新馬達大概情形良好價格中美金一百元可在上海及甯波路美國大使館閱看 B1164

郵票 常年收買中外舊 南京昇平橋平昇巷二號姚園 A278

收買 敎部郵票冊和中外新舊 常年總收買處挹江門內 重金師蓄冊四集郵部上 中國時起接洽分收買處 郵票慈路內十五號陳仁 南組店每逢星期二六南 午九後一時起接洽 上京 記書 只午 A300

徵求 銀行存摺存單江蘇中國實業國華 計算機 打字機 照相機 千里鏡 縫衣機 風扇 地毯 攝影機 自來水筆 馬達 石摺 翡翠 細毛皮貨 洋金 舊衣 首飾 飾件 如有上列者函電通知 即派員接洽 每日下午三時至七時 電話二一五三九 太平路四號 錢君接洽

南京蒸溜水 飲料結晶 每瓶售價一元二角 公共行地址鼓樓東 A29

葆初診療所 謝惟仁醫師 照常應診 主治內外科花柳科 地址昇州路二六號 午前九時至下午四時 A127

婦女週刊

第一三期 （每逢星期一出版）

美滿的家庭

·張慈靜波·

僅受過中等教育的我，或許在學校的時代，太不用功的緣故吧？總覺得學識是粗淺得很。父母生下我的時候，又爲了模型的不良，弄到現在這一付醜模樣；再加上家庭裏的環境，嬌養成我這頑強的劣性。總之：對於女性視爲至寶的「學問」「性情」「容貌」三大要素，不幸我是一無所得，預想前途如滄海茫茫，眞和浮萍一般，永無棲身的地方。去年四月裏，我和裕結婚時候，又驚又喜，不知是禍是福；到現在已經過了一年多的光陰，眞使我出於意料之外，家庭裏的生活，融和一氣，享盡天倫之樂，「美滿的家庭」實在是人生最愉快的事情了。

家庭裏除了我倆以外，只有一位老母，她不以爲兒子有了職業，可以糊口過生；爲遠謀圖家將來的生活安定起見，也是天天服務於同仁會。回家以後。還要清掃庭園，幇理家政。待人也很和藹，尤其是待我和親女兒一般的愛護。她這樣的終天勞碌，這樣的愛我，格外使我尊敬她，所以我比親生的母親以上的服侍她。俗語說：「女兒是龍，媳婦是蛇」。又說：「十之八九，家庭不睦，是起於婆媳之間。但是我想爲媳婦的，只要能「盡孝」「守德」，怎麼會起不睦的事情呢！即使婆婆不好，至少也可減少許多挫折吧！我想我們家庭之得以美滿，還是由於她老人家的功勞呢！

再講到他吧，是一個上海澄衷中學的畢業生，少時生長在日本，所以略會日語，日文方面，就因爲沒有受過日本教育的緣故，相差多了。當事變之後，就到南京服務於市政府，直到現在，爲人辦事或許是他自己知道無能，尙肯埋頭苦幹。事上以敬，待母以孝，交友以義，生活也大約是受了母親的同化，樸素得很；更可喜的，就是他對我的一切，循循善誘，使我的劣性無形減失，得以保持我倆至今的情感。

每天朝上，一等她倆出去之後，滿例我一個人在家裏，總免不了覺得寂寞無聊罷？不！母親爲了節儉起見，又不用娘姨，幷他傭人更不用說起，整個家庭裏的一切，都等待着我去整頓；早上上街買菜，整理房間，掃除客廳，乃至洗衣煮飯，都由我一個人來勞作。雖然友鄰說我辛苦過度了，但是在我想，她老人家年近五旬，還在外面奔走，爲的什麼；尤其是她倆這樣愛護我，於心何感；何況爲這一點應做的家事，即使勞瘁而死，亦何足惜呢！

所以和我未婚前一般，抱着前途懷疑的姊妹們，你們可不用憂心，光明之前途，是要自己改除缺點，模效美德，而去創造的；那麼前途的幸福，一定會在我們以上的。

怎樣選擇你的如意對象？（上）

·達·

我並不是假道學，我也無疑義的這樣下個結論：男子到了相當年齡一定需要女子的安慰，同樣女子到了相當年齡，也需要男子來調劑，是的，男女生理心理上，都是不能永久沒有對方，但在找尋安慰的時候，我們應當怎樣的鄭重如何的愼密？一失足成千古恨，再回頭已百年身，過後是要無窮的後悔，尤其是少女們！所以我們應當用冷靜的頭腦，敏銳的眼光，在茫茫的人海中，選擇一個如意的對象，如果幸運你已經獲得了對方，那你應該怎樣的進行，使他眞的變成你理想中的人物，現在把一得之見，貢獻給姊妹們，願與姊妹們共同探討：

要做戀愛的主動者

當你找着男子了，你內心上已有愛他的心理，而且你自己意識到你的深情，已經獲得了他良好而反應的時候，你應當注意，自己要變成一個愛的主動者，在愛的境界裏，爲什麼呢？因爲許多熱烈的戀愛，終於成了失敗的悲劇，大都由於女性方面的愛，常常是趨於被動地位的緣故，這會障礙戀愛的進行，會減少對方對你的興趣，假使對方對你的愛，還沒有達到相當程度的時候，而你對他的熱情反表示得太迅速，那末很容易使他生出一種輕視你的心理，因輕視而對你冷淡，因冷淡而對你不會發生興趣，所以你應當處於戀愛的主動地位，你要支配對方，不要使對方來叫你怎樣就怎樣，這一點少女們應當注意。

表示態度勿太露骨

如果你眞的有要和他由深切的友情，漸漸進而永久的愛的話，那末你必需要使男子內心生出一種對你應有的專誠的敬意，而引起他對你有一種懇切的願望，所以你的態度應該隱秘，切勿露骨或肯定，你需要時顯時隱，時熱時冷，這樣對方爲要努力追求你是否愛他，他對你的愛情，便會漸漸加深。所以無論你怎樣愛悅這個人，甚至認爲他配做你將來的伴侶，但是你不要忘記運用你的理智，來抑壓你狂熱的感情，要避免那還沒有成熟的允許，否則是沒有結果的。你更該明白，容易獲得的物品，一定是得不到高貴的價值。

男人要想獲得你的愛情的時候，他一定熱烈地來追求你，這時你應該用完美的方法，閃避他的追逐，使他擴大對你的願望，加深你對他的吸引力，那末你便可以抓住他整個的心靈。

並非教你玩弄男子

需要聲明，你既然是在愛他，他對你的愛，你是應該給他反應，不過不要反應得太快，太早，使他輕易地便獲得滿足的報酬，這是會使你的愛失了實貴的價值。

告訴你！親愛的少女！對方對你愈是熱烈的追求，他對你的願望愈是深切，而對你的愛情愈是加濃，所以在愛的期待中的過程，不確定的態度，最能刺激起你的愛人對你的興趣，而生出更大的價值，使有更大的成功。

西洋婦女束胸與束腰的起源

瑪格

據人類學者的研究，婦女束胸的習慣在很早就已實行。在克里脫明奴斯古官的壁畫上，婦女都披着胸衣。在埃及古時，男子與婦女皆服小馬甲。希臘在文明極盛的時期，尙無小馬甲這東西，但到衰落之後：婦女也漸漸學得了種種束縛身體的方法，其用意是要以緊束的腹部或腰部顯出臀部的誘惑力。羅馬人承襲了希臘的遺風，婦女常用帶子把腰部束得極細。喜布格里多斯和加侖都曾經痛斥這種惡習，他們所舉的理由竟和現代醫學者的說話差不多。到了英國的維多利亞時代，婦女覺得臀部總是不够大，於是用人工架起裙子使偏龐大的方法也通行了，這種架空的大裙，在西洋的古裝影片上常可以見到。

束腰不僅可以顯出臀部的誘惑力，也可以增加胸部的誘惑力。路易士•羅濱遜博士曾經在他的一封私函中講到這件事：「我想，那些基督教女郎的把帶子緊束着腰部的習慣，其最大的理由，就是要以這種束縛迫成胸部的呼吸，而以呼吸的起伏波動增進胸部的誘惑力，因爲一個鋼骨下部的呼氣所引起的胸部起伏，要比腹部或臍部的呼吸誘人得多。」這種以胸部呼吸的起伏波動誘惑人的方法，在現在西洋的影片上，還常常有得表現着。

甲女：『近來你對運動爲什麼這樣起勁？』
乙女：『因爲我不久即將結婚，練些工夫以備御夫之用？』

兒童心性的陶冶（下）

·述·

二，愛情 愛情的發生，實開始自嬰兒，後乃擴大。譬如嬰兒出生後，二三月，對其父母就知道歡笑，親熱；幼兒愛其父母，是一種天然愛情的發現。善教養者，必須培養此愛情，使之發揚光大，漸漸推而愛及家人，鄉人，次第推廣愛鄉，愛國以及博愛人類萬物之心。此種情緒，實爲人類的通性，人羣之所以能結合，亦惟賴有此愛情。

所以爲父母者，萬不可因己之怒而牽連兒女；亦不可因兒童犯過就赤顏厲色的打罵。即兒童犯了不可饒恕爲罪過時，父母也當告明懲罰的理由，然後用愛情來安慰他肉體所受的痛苦，藉以涵養兒童的愛情。

三，審美心 這是人類所特有的東西，其發生甚早，在幼兒週歲的時候，就知道審美，因爲人若稍有知識，就能够分別東西的好壞。譬如穿一新衣，戴一新帽，或者穿一雙花鞋，兒童常常喜愛而不忍放手。再進漸知有玩具的好惡，他的好惡之別，就是以美來作標準。漸長乃更知有聲音，顏色的美；譬如嬰孩在母親的懷抱裏，已經知道領悟睡歌而漸漸入睡。即是其例，至於愛看顏色，愛看光明的調和，到三四歲的時候才發現。幼兒在有色彩的圖畫中，大概喜歡溫色和原色。雖然對於自然美的趣味，比較淡薄；然而環境上如果能利用顏色的優點，並且使之多接觸天然的風景，於兒童將來美的情操上，有很大影響。

外國兒童那樣的活潑，就是自小就常和自然的風景接觸。中國小孩那樣的死板，就是常常綁在家裏，不令外出，以致對於自然風景，毫沒有欣賞趣味。所以善教兒女者，應當隨時隨地就兒童之所好，指示誘導，以使涵養審美的心情。

四，好潔心 兒童因爲不知道清潔，並且他身體好動，以致衣服很容易汚穢，非常不雅觀。我們試看西洋兒童，沒有不清潔的，因之沒有不顯得很精神的，引動人們的喜愛，而反觀中國兒童，則大爹不然。追究其故，於經濟上固有關係，而於父母的教養上，關係尤大。因爲兒童不知道清潔，穿上怎樣好的衣裳，也能在很短的時間內弄髒，所以主要的還在作父母的如何教養。

要想免除兒童不潔的惡習，必須從幼兒的保育開始。做父母的要勤爲兒童沐浴，勤換兒童的衣服，並且嚴禁幼兒袖頭擦拭涕淚，嚴禁兒童在飲食運動時，接觸油膩與塵垢。並應隨時隨地告誡以不清潔的弊害，注意兒童接觸的事務；如不整齊，不雅潔，必受人的厭惡與嘲笑。這樣，行之既久，幼兒好潔之心，自然養成。

綜上所述，愛情，審美心，好潔心四點，都是人們將來處身社會不可缺少的美德，這種基本的美德的養成，必須在兒童時候就開始訓導，而訓導的責任，是完全要靠着做父母的如何處理，

人類的生活有兩面，一是物質，一是精神。一般都注重物質，忽略精神，這是很嚴重的錯誤。筆者上面所列四項，就是兒童時代的精神生活。在兒童時代如不養成這種良好習慣，無論如何，也不能算作完美青年。筆者因鑑世人疏忽，特提出此點，以促世人注意。

一個夏夜

十六歲 李興榮

啊，光陰過得好快，轉瞬間，春去夏又來了，在一個夏日的夜間，天氣非常很熱，我在床上。是似睡非睡的樣子，心中覺得蕩漾不停，於是我便起來，在那朦朧的月夜，和那點點淡淡的星夜，一個人徘徊着，不免顯出一種悽慘的樣子。月啊，月啊，你是引着人們的苦惱喲！星啊，星啊，你是何等的使人發生敬仰喲！唉！像我？生活是這樣的不如意，家境是這樣的不安定，我將到何處去尋找我的新生命呢？想到此地忽然聽見有喚我的聲音，回頭一看那位不是我慈愛的母親，還是誰呢？於是我上床睡眠。

悼母

·陶若芳·

「姐姐『白雪公主』眞好玩，妳再講一個故事給我聽好嗎？」天氣晴朗的下午，爸爸已睡午覺了，愛聽故事的妹妹，又扯住我的衣裳要求我講故事給她聽。我在說：「小妹！我問妳：『白雪公主』裏的三個歌，妳以爲那一個好聽？」妳閉上小眼想了想道：「哦！我說『悼白雪』好聽，妳呢？」我怕妳再叫我說故事，便順着她說：我也說悼白雪最好聽。「來！我們低低的唱一遍好麼？」「好！」妳果然同意了，於是我們合唱起來：「人兒寂寂，聲兒悄悄，可愛的白雪那裏去了？……」我像想起了一件事似的，突然停止了歌聲，腦海中立刻浮上一個慈藹溫和的中年婦人，啊！那是媽媽!?小妹妹也停止歌唱了，驚疑的瞪着雙眼問我道：「唱呀！怎麼不唱了呢？姐姐！唱呀！」「哦！我唱了這歌忽然想起了媽！妹妹妳在想什麼啊？」「死了嗎？」小妹！我們的媽不是死了嗎？」我勉强的說。小妹妹的眼眶已潤溼了，但她仍裝着若無其事的樣子說道：「是的！媽的樣子我記不清了，但妳爲什麼想起她來呢？是不是唱了悼白雪想起了媽媽死的時候來了呢？」聰明的小心靈喲！我不禁陷入哀境了。「人兒寂寂，聲兒悄悄，可愛的白雪那裏去了？」但是啊！小妹！我們可愛的媽媽那裏去了呢？……」我悲哀地流淚了，小妹妹也低低的啜泣。——母親！失了妳的愛是怎樣的可憐喲！

我輕輕撫着妹妹的頭髮，又用手帕替她擦了淚痕說：「我們再唱歌吧！別哭了！小妹！」把悼白雪改成悼慈母好麼？」「人兒寂寂，聲兒悄悄，可愛的母親那裏去了？……是睡覺嗎？爲什始終不醒不覺？是死了嗎？爲什慈顏還似微笑？……可愛的母親！到那裏去了？頓使我們增加悲哀，頓使我們格外無聊……」。

爲甚麼要讀書

第五初級小學四下 麥惠芳

「我們爲甚麼要讀書？」這一句話，深印在我們的腦筋裏，但是這也是很難回答的一個問題。因爲我們在幼小的時候，生來就不認識字，也不知甚麼叫做知識，父母把我們送到學校裏來受教育的原因，也是爲着我們將來在社會上不要做個睜眼的瞎子。我們在幼年時代，努力求學，將來在社會上才能做一番事業，我們在學校畢業以後，還要繼續的研究，學問是無止境的，而且時光一年一年過的很快，父母的年紀也漸漸的老了，到那時把我們學得的知識貢獻給社會，不消說，當然我們的生活就不成問題，那時我們的父母也可享受幸福了！

啓

明日爲本報初周紀念，用將應於星期四（八月三日）出刊之「新聞與出版」，提前披露。至明日應出之「教育與文藝」，移至三日出版。以後仍照舊按期發刊。

請領稿費

張玉珍君，小朋友何遂元，請即日來本社會計處領取稿費。•編者•

曼麗女士信箱

進退維谷

曼麗女士：

我原是貴刊的一個忠實讀者，每期必看女士的信箱，欽佩女士解答之詳細澈底，因此，我想到自身的痛苦，才不以文字的低劣，寫出來，求女士代爲解答。

我本是一個中等人家的女兒，在事變前那年約八月左右間，我們一家因爲避難的緣故，方逃一個鄉村去。我的家庭有父母和我，因爲避難時間甚久，與環境的關係之束縛，當時我的父母作主，盲目的配與本地同鄉的一個男子。他的家庭是沒有父母和兄妹等，獨自一人，有親戚某，在事變前他曾服務商界，生活尙堪溫飽，現受社會不景氣的影響，以致失業，而生計猶難支持。我由前歲結婚以來，已歷三載，今春產一男孩，但是他的性情，素來暴戾，時加虐待，衆之生活不廣，但我的心情苦悶非凡。整日憂思，瞻仰前途，是不寒而慄。我是曾受私塾的薰陶，但品德衆知，在此情形之下，誠屬一件極不幸的之事，良可歎也，今年春間，適有鄰右某君爲人慷慨，仗義疎財時加扶助物質上生活稍堪適底，但某君係有婦之夫，事實是經過日久的變遷，由友誼，而發生情感，雙方濃意升至沸點。現在情勢有不可分解的可能。現在我的主見，無從，懇祈女士，代爲解答，還是脫離實目式的家庭，可否與某君另外同居，或出外幫傭，爲前途幸福未來計，可否搆成再嫁罪，出此別無良法。否則，我的命運整個陷於悲憤之境，沒有能力自救。前途的黑暗，誠屬不幸的極了。敬請女士：解決我之苦衷

——苦悶的女子正英

正英女士：讀了你的來信，覺得你太對不起你的丈夫了。夫妻是共患難，共富貴，你因他的貧困，而另找對象，這不但將受社會人士的譏評，亦且爲法律所不許，况乎一個使君有婦，一個羅敷有夫，雖然僅是同居，尙不致構成重婚罪，但是你的丈夫肯這樣輕易允許你嗎？他的家庭難保不起波瀾嗎？

某君仗義疎財，固屬可感，但你可漸圖報之，決不可輕以身委；否則，不但使他前功盡棄，更所謂「黃金買動美人心」，勢將陷某君於不義，是誠愛之適足以害之。

至於你的丈夫性情暴戾，一個人在失意的時候，難免不有失常的舉動。你的丈夫因貧困交迫，以至遷怒於你，我希望你能暫時忍耐，更須時時進以勸告，安慰，與以諒解。實在沒有辦法的時候，你祗可暫時出外工作，於家庭經濟上不無小補。

正英女士，我不願以「三從四德」的言詞來束縛你，但我希望你不要被虛榮心所驅使，走向墮落的途上去！

——曼麗

韻琼女士：你的信拜讀了，我希望你明天（星期二）在你的公司前等我，面談後當爲你解決！

——曼麗

醫藥類

國醫 推拿專科徐希濤 回京應診 主治易蹇 ... 門診上午八時至下午四時止 過時不候 診所南京太平路實業部對門趙牛仙處 A295

戒煙 白麵救星 一專戒白麵鴉片嗎啡特效良藥 三天戒絕永不反癮 尅毒戒煙丸 每盒三元 小盒一元六角 一粒見效 不效還洋 代售處 本京各大藥房均有代售 A26

中青齒科醫院 科目 口腔外科 拔齒科 鑲補科 治療科 口蓋補綴科 齒列矯正科 院長 齒科醫師 林中青 院址本京遊府西街四五號 南京廣播電台東首 A95

白敬宇眼藥 主治，沙眼，雲翳，及各種時行目疾 店址：南京朱雀路奇望街 分銷處 白下路昇平橋 新街口漢中路 本外埠各大藥房均有代售 A131

私立同仁齒科醫院 羣牙醫師主辦 科目 口腔外科 牙列矯正 治療 拔牙 其他一切 各種鑲補 疑難牙病 總院 本京中山東路七八號「馥記大樓原址樓下」 分院 中山北路五〇八號「鼓樓醫院南首」 A142

強身保腎丸 唯一生殖器病救星 有百發百中之神效 買一盒 送一盒 能滋生未來之精血 能復興生殖之機能 能强固腎部之輭弱 能補充病後之虧損 A290

生殖器病自療法 購者 大力精 ... 夫子廟廣東藥房 A183

樵山醫院 遷移復業 專治內科外科性病科 附設一純齒科部 特設電療科愛克司光綫 ... 院址中山路一七二號 A288

雅培新六〇六 美國雅培藥廠馳名世界之出品 「新阿斯凡納明」 品質純細 溶解迅速 絕無反應 價格公道 太平路郵局對面新民大藥房總經理 A293

顧洪模 回京應診 主治 性病科 內外科 婦女科 戒煙科 時間上午八時至下午六時／星期照常 地址白下路朱雀路口西新亞藥房二樓

國醫李靖方診所 金鍼科 ... A136

周炳華醫師 主治內外花柳各科 原在太平路設太平診療所事變後遷移白下路昇平橋一二六號 A103

新海洛斷癮 鴉片嗎啡海洛英戒煙新藥試用品可向批發處函索均可 ... 昇州路中華藥房（本市各大藥房均有出售） A261

德國最新發明淋病特效藥 GONOPIRIN CAPSULES 淋必愈 MADE IN GERMANY ...

陽光診所 本所主治內外科，花柳科，五官科，產婦科 專門女醫接生 包戒鴉片白麵 本京昇州路中段評事街一六六號 A229

省二醫院恢復通告 ... 女醫接生 包戒煙毒 ...

照相類

大同日夜照相 請君試攝比較 定獲贊許滿意 地點 中山路國府路口 電話 二二五六九號 A83

新声

旅途瑣記

森山

（十四）

七、吳江

吳江一名松陵，昔爲吳江震澤兩縣治，江南繁庶，蘇常一帶，在前清多有一城設兩縣分治者，如崑山之有新陽，常熟之有昭文，無錫之有金匱等，皆以田賦頗多，民事紛煩，號稱繁劇，民國成立，始均合併。吳江居太湖東岸，與湖州蘇州隔水相望，而境內港汊紛歧，可謂水鄉澤國，交通向屬便利，凡蘇嘉鐵路，蘇嘉湖汽車路，多於此經過，輪船航船，各埠通達，往來頗繁，余於六月十二日，自吳興起程，輪行至平望，轉由蘇嘉火車達吳江，入城，寓於大同旅社，當即訪謁縣知事朱元直氏，宣撫班長白澤茂氏，相譚甚歡，蓋兩氏皆已預知余之到吳時期也，余並以宮本少佐介紹函，交白澤班長，更相欣快，白澤班長，係由無錫調至吳江，對一切地方復興工作，極形努力，吳江有江浙綏靖第三區司令程萬軍氏部隊駐防，地方治安，最爲甯謐，田賦征起，成績亦較他邑良好，班員大西君，負教育指導之責，在職一戰，提倡文化，不遺餘力，現城廂小學開學者，已逾十校，人民避難歸來者，亦已十之八九矣。

吳江縣公署，爲前地方自治會蛻化改組，於地方復興事業，縣署民政科長王連卿君勞績爲多，舉凡一切設施，並與友邦方面接洽供應等事，悉由王君主理，極爲順治，教育科長周祺君，城區區長金楚翔君，主任祕書朱守楨君，皆屬優秀人才，宣撫班部，同在縣署內辦公，遇事尤稱便利。

吳江縣立醫院，去年八月間由地方衛生委員會，組織時疫醫院，待結束後，於十二月份改組成立，在城內書院街，房屋建築，未逾十年，爲地方熱心人士集款建造，全部房屋，取地方醫院式，爲西式洋房一座，樓下分待診室，手術室，診察室，調劑室，樓上爲病房，及職員室，貯藏室，共餘二三等病房十二間，又化驗室，事務室，膳堂，浴室，應有盡有，頗稱適合，如果能改隸內政部爲直轄縣病院，祗須添設隔病室，俾可收治傳染病人，即告完成，現任院長林應壁君，爲一忠厚長者，邑中有林好人之稱，而於產科尤爲擅勝，無論難產死嬰，經君醫治，必多著手回春，醫師徐慶驥，王蔭昌，調劑周芝充，護士錢夢清，吳佩玉，王益宜，事務員黃興齡等，悉皆勤於工作，每日診務，頗能應付裕如。

談新詩

在新文學運動後，接着便產生了白話的新詩，新詩的原意，也只是「擺脫固定拘束的格式，隨着自然的趨勢，而去擴展其自然的詩情」。這樣的變更主張，很有大部份理由，可是流傳給一般淺近的人，便也學着寫起來。照樣的，以前詩人所共道而爲一般所恥的，如：瓊樓，玉釵，櫻口，柳腰等；不過作新詩的，換些安琪兒，玫瑰，熱吻等罷了，其實內含或是「千篇一律」，或是「無病呻吟」，給人目做通俗的一種格調多給欣賞文藝的人一個憎厭。

就是因爲新詩的汗牛充棟，難免就薰蕕雜陳了。許多復古的耆舊學者，便大加痛斥，他們的理由是：「沒有詩的格式，根本不成爲詩。律絕的好處，就在平仄音韻上，吟詠起來，琳瑯清越，即古體詩也有獨到的風格。如無詩的格式，那麼文字不是都可混爲一談了麼？」這等評論，當然疵點很大。就是不重詩的含意，僅在形態上辯駁，是無價值的費話。假使詩無「詩意」，雖恰平仄等條件，也不過是「糖浸的豆腐渣兒」，那裏能尋到深味呢？何況新詩也有特具的格式，不明顯的大半被人遺忘了。

詩之所以在文學上有地位者，正因它的意義深刻，退駕乎文字之上，「別有一番滋味在心頭」，正可借來形容它。

要說詩的格式，也不可輕視，更不可重視，大約眞正構出好的詩句，即出乎範圍，亦無不可，如李白和後來所說的「天籟派」。要說新詩可以隨所欲爲，那也不成，新詩發生所受的影響，根源在西洋，西洋的偉大詩人拜輪等，不也是遵循着格式麼？至於「浪漫派」那更非常人所能，除非特具天才的，要在「給人讀時，只探索詩味的雋永，雖出乎格式而人反不覺」。那才能算爲精萃的上品，要靠人力效學，根本沒有高邃的立意，所給予人的是一次「嚼蠟」，那有什麼意思呢？再試看從唐代到現在，還有第二個李白麼？

我有位熟識朋友，據他說能在一晚上可作十多首新詩。這樣漫視新詩，給我一個無意識的反響，如此的浪作，那能領略得詩的深趣，我看了他所作的兩遍，「笑着說，這可稱做「散文式的新詩」。後來一想，還覺得散文命不够條件哩！「務廣而荒」，正可給些作新詩愁高的人一個借鏡。

新詩的人才，到如今數出來的有幾個？有人說，劉大白和朱湘，不是出類拔萃的麼？我也點點頭。

名望高的人的作品，不一定篇篇好，同樣，寂寂無聞的，有時可收穫到驚人的創作。這不單新詩爲然，差不多的文藝，也是這樣。我們不能斷定草野無人，也不能肯決文學界的上流人物是巍然獨尊的。

或說詩人的生活，是浪漫，無秩序的。詩人的遭遇是傷感，窮厄，痛苦，孤乏的。這樣他們所成的詩，才是偉麗，神逸，有聲色的珍品。因爲他們人生已經了解了，並且了解得很透澈，所以筆尖的吐露，在蘊藉中表示明朗，在含蓄中表示深刻。我對於這話認爲是中肯的。

新詩是全部人生的描寫曲，我們要需我們所需要的新詩！

•怡然•

夜歸

•王京•

說是不到那個地方去，終於又不得不到那個地方去，我的感情，在不斷增長的錯綜的顛撲中迴旋。這錯綜的感情，在每一次晚歸時清晰地被咀嚼出來。

我悔恨並又原宥自己的過失，我的過失，有時使我想來是一宗如何可貴的美德。我自己不斷地在不波的情緒的園池中下着投石，讓平靜裏鋪開了重重的水圈像夢擾。而我如何鄙厭那一宗平靜，那僅僅作爲表面上底虛僞的掩蔽的平靜；我要求整個情緒的袒露——凡生物皆能袒露。凡情緒皆能豐滿。我大膽地找到在虛僞中曾經失去了的，完整的沒有掩飾的自己。

夜，是怎樣的柔和，使人感到那有如輕盈地起昇的，裝飾了如洗到的明空的秋雲一般。我將肯定並歌頌那每一頃間的瑰麗的價值，有如一個美麗的姑娘的投視，我相信那完全爲我而有的溫情的投視。在那投視下，我感受到一種幸福的弦暈，我簡直要用一個殉教者才有的堅決的呼喊出來：這兒有我靈魂的全部的熱力——把它帶去吧！

誰放一個人的眼睛在我的眼睛上——使我的情緒，在形成底一種錯綜的苦樂的胚胎中悸動，像煩劇的分娩一樣，那是一椿如何難堪的，情緒的顫撲呵？

我不斷放縱自己於過失裏面，沒有懷疑也沒有太息。然而一些夜晚，從那個地

江湖日記

白道

三月二十三日（星期四）

錄欣賞之奇文

晴。上午，井上君自京寄書，謂須遲一日返蘇。并接陶專員抵京訊；謂朝日社代表，徵刺繡女士，僅得兩位，必欲羅致多人，已攜周顧兩女士通行證來蘇，敦促魚軒東渡也。比即詢諸省府；則謂續招得于隱，華文英兩女士補充，并已派唐文彬護送進京云云。

昨日下午。偕沈君同赴胥門內冷攤閒逛，一無所得；余僅以法幣兩角，得北魏正光五年（魏明帝年號，五三四）劉根等四十一人造像搨片，原石係洛陽出土者。省府宣傳會擬出新政府成立週年紀念刊，索稿於余，錄『蠶孔外記』去歲三月二十八日之一頁與之，蓋亦事變後之實錄也。

世間不乏供衆人欣賞之奇文，惟在當時，若不加記錄，則過眼雲烟，轉瞬即忘；每每事後追思，僅知大概，而未能逐句背誦，未免令人惆悵——如民十四年夏，馮玉祥罵吳稚暉『蒼顏老賊，皓首匹夫……』之電文，即共賞奇文也，然今已不能逐字背誦矣。同文『中郎』君，曾錄出全文，在本日蘇報副刊發表，亟轉錄之如次：

『南京，探投吳稚暉先生鑒：××電悉，來電一則曰我們的蔣先生，再則曰我們蔣委座，閣下年來豐衣足食，皆委座一筆支付；得人錢財，爲人消災，閣下所云，誠無足怪。假使玉祥亦不自量，復閣下一電，文曰：吳稚暉現在不談革命了，也不談是非了；蒼顏老賊，皓首匹夫！變節爲一人之狗，夫如是豈不太嫌唐突乎？請閣下諒之！馮玉祥叩。』

靜美

•怡然•

近年蟄居在斗室裏，好幾月沒有涉想到自然的景色，偶爾的動了遊興，便信步的在院中來往閒散。

一抹夕陽，斜拖到粉牆的外邊，暈紅的面頰，仍帶着醉人的嫵媚。兩株冗大的梧桐，在叢綠裏，綴着一叢叢碎黃的花粒，微風輕輕掀起蕩着她的綠葉，便和夕陽反映的光接觸，染成一幅調和的色彩。

萬象都在靜的詩氛裏，容我在徘徊遐思。

四歲的齡兒，活潑的向我走來。「叔叔」。從他的大眼眶中，流露出赤子的天眞。

我注視他豐潤的面龐，一隻手撫弄着他咖啡色的頭髮。

半晌，他指着花台前的美人蕉，「喔！……」輕輕的一聲，見我在凝神，他也緘默了。

我只覺這宇宙是靜的，幽的，美的。

夕陽反射在正東的屋簷下了，梧桐還有淡淡的影兒留在地上；階邊的嫩苔，略含些蒼老的顏色。再稍一注意，我和齡兒也浸在夕陽的懷抱裏。

左邊不遠的美人蕉，搖着輕盈的薄葉，似乎在含羞着微笑，金黃色的花朵，像蝴蝶在上面倦息，顯出十分的甜美。

齡兒彎了腰，整理襪子的邊沿，微風拂過他的頭髮，在額角旁拖下，他很自然的用手扶上去，展了展腰，顯着舒適的樣子，溫和幽閑的態度，如同一座小型石膏像。他也正領略這詩境的畫圖哩。

風比以前大了，在梧桐葉沙沙的聲裏，落下許多粒桐花來，一粒正打在美人蕉葉上，花朵裏一隻大蜜蜂，嗡的一聲飛去了。這聲好像在水面上投了一塊石子，起了一層層圈紋，擾動了整個靜的氣氛。美人蕉搖擺着，表示一種反應。我才覺悟剛才齡兒「喔」的意思，他原來是看到蜜蜂飛進花去的呼聲。

全院不如以前靜了，在我臉上，也被桐花擊了一下，使甯恬好久的心弦，起了顫動的回響。

我攙着齡兒，帶着閑恬的步子，走進了內室。

糾葛

這是個南風頻吹，麥穗焦黃了槍兒的時候，一天，朝陽剛爬上樹頂，房脊上正泛着淺淺的紅暈，鴿子像天使般幸福的在簷下噪鬧，麻雀成隊的在院裏草地上調情。我由於通宵的失眠和惡劣念頭的騷擾，正迷離徬徨的伏在案上打盹，也是正在盤桓着人生種種的煩難與糾葛時，芳像一個逃兵一樣，悄悄的從外面回來了。

她哭喪着臉，低着頭，頭髮像一團亂草，進門便收拾自己的東西，並不理我。裝箱，捆被結包裹，打行李，匆忙得很，像一個即刻就要奔上征途的旅客。她一聲沒響，神色有些慘淡，清灰，悽愴而悲苦，如一枝經雨的梨花，含了無限憂鬱。她的眼睛顯現着枯澀，嘴唇顯現着冰冷，呼吸那樣的時而微弱時而急喘，像一匹受傷的狼，懶散而遲緩中透露着急迫的蠕動着。忽而，她暴燥起來了，推得桌椅倒地，壺碗亂撞，額面上立即便又刻畫出日昨的晃忿，眉宇間馬上又表露出所有對我的憎惡和厭棄來。我知道，不幸的風雨又要吹打我，魔鬼又要在暗中磨難我了，我恐懼了，恐懼得像一隻羔羊，戰慄的望着屠刀，於是迅速的在胸前畫了十字，我跪到上帝面前懺悔了。

「芳，恕我了，我太粗暴，不能容忍。昨天的事，就當做我的罪過，赦免了吧！」

他眼她睛裏徒然冒出些彷彿熊熊的野火。鼻子裏哼了一個不屑於的尖酸刺人的哼，搖了搖頭，沒答我，藉以表示她等衷的堅決——不能再跟我受苦。

『那麼，多住一兩天好不好，養養你的病，做成他這件長衫。』我靈機一動，哀哀無告的孤兒一般，想用延宕去挽住屠戶的手。

『不了，我不能再跟你多受一絲無味的苦。事已至此，姻緣告盡，各奔前程。』機器下狠心，這次她的舌頭轉動人似的，噴出些這麼酸苦的毒汁了，湧上我心。

『那麼，你回那裏去呢？』我咽着熱淚又問了一句。

她沒做聲，只面向着牆壁立了一刻兒。

倏而，她轉過臉來，兩頰上帶些紅潤，便更加忙迫的將當一切了。我朦朦朧朧的坐在一旁，不曾幫她收拾半點東西。我不忍看着她匆遽的走開，希圖多多的死守一刻，妄想着時間延遲久了，會來一位魯仲連，解除這可怕的危難。但是，鄰居們的腳步聲渺然，像都是些幸災樂禍的野鬼，於是，一陣油煎似的痛苦，捲上心來，使我完全茫然了。

一切都業捆妥當了，不知道什麼時候，她已經把洋車夫喚進屋來，於是一面指揮着搬運，一面自己提了皮包，便頭也不回的出去了。

我，手足忙亂，心靈突突跳動，連連的呼着：『芳！芳！』沒有回響。也就大踏步木雞一般的追向前去了。

門口停放着兩輛洋車，像棺材似的令人悲痛，鄰居們面面相覷的簇立着，像劇台下的觀衆。沒有誰伸出手來挽留，也沒任何人張開嘴去慰勸。她，慘淡而萎靡的經過他們面前，一句話沒說，只深深的挨次向着每一個人物躬，大家也就傀儡似的回報。是彎了兩次腰以後，還沒有走到第三位看客的腳下時，我清晰晰的瞥見了兩行熱淚，從她的眼眶中簌下來了，大家都默默着，有的現出了半臉苦笑。於是她迅速的用手巾掩住了面龐，攤了攤手，頭部顫動了幾下，便登上洋車，飛也似的左右顛簸着，消影在長街的人叢中了。

這時，像忽而丟掉了靈魂一般，我失去了一切的感覺。儼然模模糊糊的步入一無限荒涼絕少人跡的沙漠，要我茹苦跋涉。又隱隱約約似乎看到了自己的血肉狼藉的屍體，擺在夕陽殘照下的原野上，慈母的手，嚴父的白髮，弱妹的哭叫，都出現了，恰像一副中世紀的哀切的圖畫，輝映在眼前。唉！莫不是一個冷凄的夢境吧！

回到屋裏，目覩着空空的四壁，禿光而寬闊的板牀的，地上零亂的碎紙，桌上歪倒的脂粉瓶盒，二年來的平苦，荒唐，奔波，浮沉，眼淚與笑語，陰沉的臉與輕俏的逸趣，一切甜蜜的酸辣的回憶都擁上來了。我忍不住，再也忍不住情感的苦刑了！

•梁雯•

稿費待領

介介，秋，怡然諸君，請於八月五日前至復興路本社會計處領收稿費。過期作却酬論。

•編者•

洪流浩劫

潔塵

（八十七）

四 強暴手段

瑞昌笑道：「怕什麼，今天暫且在家裏，以後我可以另租一所房子，給你居住，或者同到飯店，我們愛怎麼樣都可以的」。閨慧搖一搖頭道：「局長快放手，你不放手，我喊出來，很不好看的」。說着，抑着頭張口要喊，瑞昌早一把將她的嘴堵住，趁勢向她臉上親了一口，閨慧此時，再也忍不住，大聲說道：「局長！你不顧臉，那也怪不得我了」！瑞昌見閨慧已經變臉色，才鬆了手，閨慧道：「局長！你一番好意，給你這樣一來，我一點也不感激你了！你快出去，你不出去，我要喊，出去！出去！」瑞昌見閨慧辭色甚是嚴厲，想要走出去，心上又不大願意，退了兩步，復又走上，一手把閨慧拉住道：「你是很聰明的人，怎麼不懂我的意思，我一向對你用心可謂無微不至，我要求你這一點事，你如何便拒絕了？現在我也不能和你多說了，反正我是愛你的，無論如何，你必須聽我的話，我這一點點的意思，你再不能諒解，將來怕有問題」。說着，又湊近一步，低低道：「我說的話，你應該都知道，你是明白人，我這樣用心，所求的是什麼？你也應該理會吧」？閨慧把頭搖一搖道：「局長叫我幹什麼事都可以的，只有這事，我不能答應，局長的意思我也知道，只是我不能聽你的吩咐」。瑞昌道：「你家裏還有什麼爲難的事，只要你說出來，我都可以辦得到，我心裏像一盆火一樣，你怎麼還這樣從容」？

菜館類

百樂門咖啡西菜社
本社專辦宴會便酌，優待顧客起見，特備西菜經濟早茶，一元一客，定期不誤。標準西菜，無不感宜，各色冷飲，清潔衛生。
地址：夫子廟貢院街四四號璇宮彈子房原址
A283

福昌飯店
房屋衛生，空氣流通，歐西大菜，價目低廉，如蒙惠顧，無任歡迎。地址適中，交通便利，餐廳寬暢，待遇週到。
地址：中山北路五十七號東和劇場對面 電話：二二五七七號
A276

浙紹 六華春酒菜館
地址：貢院東街 電話：二二七四七號
A161

新開 吳宮飯店
各界旅客注意：房間優美，佈置新穎，附設浴室，禮貌週到；器具摩登，花園別緻，清潔衛生，開幕伊始；禮堂富麗，空氣新鮮，茶房訓練，定價低廉。
地址慧園街四號
A260

新開 大東酒樓
高尚酒席，隨意小酌，特聘請新到蘇滬妙齡名妹爲招待服務慇勤；應時佳餚，早茶細點，早晨茶資，零折碗菜，奉送承蒙賜顧特別歡
地址夫子廟貢院東街
A102

明湖春粵菜館
君欲嚐廣州滋味乎，請到中山路東和劇場對面
晨午茶點 營業時間上午七時至夜間十一時 包辦筵席
A201

元記 別有天酒菜社
本社有鑒於斯特對於京市大宴小酌無不相宜，自六月十日開始營業，附設冰冷食清茶。時屆夏令，將屋頂露天座佈置一新，以作士女消遣之所，如蒙惠顧，竭誠歡迎
電話二二四三九番 地址夫子廟姚家巷口
A25

新開 樂園飯店
本社專辦維新筵席，改良和菜，零折碗菜，隨意便酌，早晨細點，應有盡有，蘇滬秀妹，隨堂招待，各省佳餚，如蒙惠顧，竭誠歡迎
地址朱雀路一百另三號
A412

新開 遠光飯店
業已七月十七日正式開幕
高尚筵席，改良和菜，待客週到；應時佳餚，時令冷食；隨意小酌，各色俱全；早晨麵點，女子招待
地址維新路七號中山路口
A209

太平洋酒菜館
本號照常營業，津川名菜，女子招待，空氣流通；咖啡部，各種筵席，房間清潔，如蒙惠顧；彈子房，隨意便酌，坐位寬暢，特別歡迎
地址夫子廟貢院東街 電話二一七四八
12A

大陸西餐館
早茶八角，午餐一元五角，晚餐一元七角五分
本館專辦，定期不誤，一應俱全
歐美大菜，代售德國香腸火腿，房屋清雅，宴席外會，罐頭食品
地址中山路二七號華僑路口 電話二三〇九三號
A25

大羅天菜社
特設飲冰室
喜慶禮廳，經濟和菜，時令冷食，座位寬暢，承蒙賜顧
高尚筵席，早晨麵點，女子招待，空氣流通，竭誠歡迎
地址石鼓路明瓦廊口
A5

永昌隆魚翅號復業廣告
本號於戰前向在本京朱雀路九十五號創設水發現成魚翅號，荷蒙各界贊助光顧，殊深銘感，不料戰事發生，各業停頓，本號亦因被迫歇業，今幸我新政府樹立，市面日漸繁榮，各界歸來日衆，本號爲便利大衆探用起見，特在建康路三六八號，永發現成魚翅部先行照常借用，倘蒙惠顧，無任歡迎
本主人啓
A304

洋服類

泰山男女洋服商店
男裝部 女服部
昔爲太平路永泰昌洋服店已有三十餘年之歷史，對裁製各色服裝均有深刻之研究，如西服軍裝大衣童裝等件一經試服定可包君滿意
本店特聘上海源翔公司高材生來京担任各部份工作專做披肩大衣禮服兜紗新裝旗袍等項原料優美式樣新奇定做貨物力求迅速如蒙賜顧竭誠歡迎
地址新街口中山東路三十六號
A274

京滬馳名 大新公司
建康路一五一號
綢布 呢絨 時裝 西服
自設製衣工場·聘請專家管理
大批新花色 非常大廉價

文具類

南京印書館
南京珠江路六〇九號
印刷精良 售價低廉

南京泰和製版所
精製 銅版 鋅版 照相 網綫 套色 鋅版
特點 出品精良 交貨迅速 代價低廉 代客寫繪！
地址中華路三三三號